盛京時報
The Shengching Shihpao
(大正十一年九月八日)

發行人 宮川貴作
編輯人 菊池貞二
印刷人 石原庄太郎
發行所 盛京時報社

陰歷…七月十七日

…中日大祭禮拜休刊

[illegible]

時刻表 [illegible]

論說

謠言與事實

語云。空谷之風。其來有自。又云。欲使人不知。除非己莫爲。可知天下之事。無不當求諸內。非由外鑠我也。若反其道而行之。口是心非。信用已失。徒責第三者以無信人之言。人實誑汝。抑何弗思之甚耶。前者奉直一役。本張吳之積不相能。始於宣傳。繼而私鬥。奉軍雖敗。仍非一蹶不振。失所憑依。然則奉張洛吳之衝突。勢必不免。殆意中事。不過事實上成爲時間之問題。並非有無之問題。此種論調。豈盡神經過敏之流。故意揑造。駭人聽聞哉。乃整軍經武之奉當局。僞爲安定人心計。不日奉直一家。應當修好。即日檢閱備戰。全屬子虛。迭次聲明。不嫌辭費。一若奉直再戰之傳說。確係謠言。今日之奉天。固已庶政公諸輿論。與西南自治各省。同其步驟。姑俟大局粗安。共謀國是。私鬪作用。一之已甚。豈可再乎。雖然。今後之奉直。果能携手。不再決裂。誠爲國家人民之幸福。國民有知。寧不願双方作戰之計劃。悉屬謠傳。從此同登衽席。徐謀法治之實現。顧何以奉張屢屢闢謠。行所無事。而洛吳忽又鑒於奉直形勢之危急。據昨報漢電。已令第十第二十三第二十四各師準備出動。並飭蕭督責成漢陽兵工廠趕造武器彈藥。購買湘米四十萬石。以充軍糧。信如所云。是奉張之所謂謠言者。洛吳則已視爲事實。不更令人墮入五里霧中。双方之眞意。幾至無從捉摸矣。然吾人回憶皖直作戰之先。亦有幾輩和事老人。爲調停之運動。報章亦屢傳双方已納忠告。調停可望成功。其時民心在直。勝負之數。早有定評。非若今日奉直之形勢。尙未知其鹿死誰手。顧卒至開火。一方覆滅而後已。以今例昔。可知奉張歎化。調和有效諸說。猶是欺人之口吻。是故徵於往事。鑒於近勢。奉直之前途。與其謂將歸於和。毋寧謂爲仍歸於戰。即爲最穩健之觀察。亦不過奉直之和戰。尙在不可知之數而已。夫不可知者。危事也。奉直形勢。旣如此其危險。又何怪人張大其詞。行見吾酷愛和平之民族。又不免作軍閥之犧牲品矣。吾言至此。吾不禁痛恨崇拜英雄之罪。尙冀奉直双方。有一剪滅强敵者。以收統一之效。不知奉直之勝負。無論誰屬。仍不足以統一中國。設使統一矣。中國之不復淪於專制者幾何。故吾人對於奉直之作戰。不必有所左右袒。應以吾民得伸其勢力。加以制裁。不至聽命於一人。庶乎有豸。否則仍蹈依附武人之覆轍。崇拜武人。自將民治一線之生機而斬絕之。可不懼哉。

奧國時局危迫

▲財政破産 ▲將被瓜分

奧國大局近日益見危急。據路透電訊稱。奧總理薛佩爾氏向德意及捷克斯拉夫等國四出求援。法政府已承認奧局之嚴重。請國際聯盟會提議奧國乞助之報告。意與巨哥斯拉夫有出兵奧境之說。茲擇記各方重要電訊。以資引證。

英文廣知報云。賠償委員會奧國部英代表威廉古特爵士今晨於泰晤士登一爲奧國乞援之文。其開首語云。『於奧國最後之鐘未鳴時。吾請敬告於聯合國之常識及政治意識。』爵士以爲奧國已在存亡呼吸之際。奧若入於別一國之手。歐洲政治上社會上必皆有大危險。奧若崩壞。且是引起將來之又一戰爭。奧亂之菌將蔓延全歐及世界。其害尤甚於俄之布爾雪維克主義。奧總理現正『從泊拉哥(捷克首都)而柏林而羅馬。跪求賣奧國於出價最高者。』爵士最後主張聯合國貸英金一千五百萬鎊於奧。以救其眉急。當奧總理四出求援時。謠言大起。有南北兩斯拉扶國協商瓜分奧國及奧政府自請意國合併奧國之說。

聯合新聞社。據維也納消息。意政府已警告奧國。謂奧若與德結合。或加入小協約。將被視爲一戰爭之原因。同時分致警告於捷克斯拉夫巨哥斯拉大羅馬尼亞及德國。

又廣知報有一社論。題曰『一國出賣』。茲節譯如下。以供注意奧國時局者之參考。其言曰。吾人經八年之戰爭飢荒革命。驚心怵目之事。聞見已慣。感情因而麻木。對於呼號求告之舉動。直無所動於中。甚至於一大國之行將消滅。亦漠然視之。奧總理之奔走於鄰國間。誠如威廉古特爵士之說。乃欲得善價而沽其國。奧國所受戰爭之禍。遠過於德。而和局之禍。且更甚於戰爭。彼不但喪失一大部分之土地。且喪失鉅大富源與市場。受中歐新國家主義所立種種經濟障碍之朘削。質言之。舊時奧國經濟上所賴以存在之一部分土地。今已隨雙頭帝國之解體而割去。奧人今日儼如獨足而舞。其不克久支。彼固自知之審矣。

戰後世界之最可憐者。無過於維也納。即俄國聖彼得堡之衰象。亦不能博世人較多之同情。誠以維也納昔爲繁華之都。風流餘韻。最系人思。今則景象悽厲。奄奄無生氣。停戰後第一年。疫癘大行。死亡載途。人民數星期不知肉味。鶉衣百結。飢兒滿目。生殖率降至最低點。此種現象。今雖較有進步。然其社會秩序。已失常態。從前之文學智識階級。今陷於苦痛之淵。而賭博者投機者乘時崛起。代其地位。尤可痛者。則爲奧人之心理。蓋奧人皆自知奧國在聯合國所規定條件之下。決不能生存。此種心理自一九一九年以來。迄未稍變。奧人抱此坐以待斃之態度。故精神頹喪。不自振作。奧國前途之危險。實以此爲最之可畏原因。

奧人之所最願望者。自爲與德國聯合。就奧國之觀察點而言。與德聯合。種族上歷史上經濟上皆爲可願欲者。然法國使阻此計畫之實行。無論何種變更。凡足以增加德國人力物力者。皆在法國反對之列。法國此種態度。雖亦可博世人之同情與諒解。然欲於平凡之經濟上救奧國免於滅亡。則德奧聯合。殆爲最自然最實際的法。今者奧總理薛爾氏偏往他國求援。首往捷克斯拉夫。未有效果。次往伯林。然德國縱有助其同族之心與力。在法人監視之下。亦將不敢實行。不觀法薛氏最後則往意大利。使其最後之呼籲而失敗。則奧人之失望。必至絕地。聯合國種種借款及賠欠之口惠。將不足使奧人之希望復活。維也納人今日之一般談論。已有『願聯合國乘此小兒呼吸未絕之時加以看護』之說。其絕望之心理。可見一斑矣。

綜觀奧國之將來。瓜分豆剖。未必不至於實現。彼從前所轄治之各民族。今已公然討論分割奧國之說。此尤足致奧人之悲。有人提議。昔日大半受治於奧帝國之捷克斯拉夫及巨古斯拉夫。今當擔負管轄奧人之責任。一說奧當與意聯合。至少歸意國保護。聞奧政府內無法與德國聯合。不得已亦圖結納意國。藉以自救。意人已宣示其意旨。謂關於奧國土地變更之任何決定。意國應有强大之發言權。大約殘餘之奧國。行將已被條約判歸於意之各地而併歸於意。亦意中事。至於與德聯合之說。既無法實行。奧人似已不作此想。總之。奧國大局。危殆已極。吾輩同屬人類。當獎勵其勇氣。鼓動其自信心。急起直追。或尙有救。否則將見一國因倦於自存。不獨自願拋棄其獨立。并棄其維持國家存在之一切機關。嗚呼。世變至此。寧不傷心慘目哉。

俄國工業之新危機

▲工業製造品無從消納

譯字林西報俄國通信云。俄國工業因原料及燃料之缺乏。物質方面。本已受重大之影響。至於今日。更發生一嚴重問題。何則。即其破落之工業所出産之少數製造品。亦已無銷售之可能。夫此少數物品。於市場之上。所以不能銷售者。並未因彼久缺需要品之人民。不願購買之。但因其無力購買故也。俄政府因此經濟上新危機之發生。乃不能不再節制工業之出品。

按俄文經濟報所載。全俄人民經濟會議。已組定一委員會。考察此新危機發生之原因。藉謀救濟辦法。據該委員會調查報告。其主要原因約有二種。『一』人民因受飢荒之打擊。生計窮迫。購買力甚低。『二』工廠機械用具及建築材料等物需要之缺乏。『三』國庫缺乏現金以購買各工業之出品。除此之外。該委員以爲尙有其他之間接原因。如交通之不便。國外貿易委員會活動之不當。以爲該委員會從國外購買物品費用過巨。且謂其購買物品。缺乏審擇力。所購之物非係國內所可自製者。即係國內需要甚微者。此外尙有一原因。即對於國內生産之費用。計算常出之疏忽。其結果遂至來貨物上市。計算之其生産費非超過眞正之生産費。即在眞正生産費以下。該調查委員會爲救濟上述之現象。特提議種種實用。及立法上之方法。圖改良商業之機關。使合於工業之利益。此外復提議提倡私人貿易之立法案。獎勵托拉斯大商店。並設法使之與外國商人接近。又該委員會之報告中。並以爲此次新危機發生之眞正原因。實係蘇維埃政府政策之不當。緣該政策之決定。完全忽視一般經濟上根本之原則云。該委員會事實上且主張政府承認經濟上原則。惟該委員既係共産黨機關。乃不便直捷表示此意見。特規避正當應用之名詞。而以他項用語達此意焉。夫今日俄政府欲救其工業使不完全陷於絕地。惟有調和其共産主義之原則。來對非共産主義讓步。其果如何以調和之。實大可注意也云。

西報論我國統一之悲觀

▲闢軍閥反對聯省自治之非

英文京津泰晤士報論云。自一九一七年以後。北京政府之勢力。固已不能及於南部諸省。即在北方及西部諸省。亦屬漸形減縮。迄於今日。北京政府雖仍爲外數省區所承認。然不特權力不出北京城。即在北京城內。其權力亦幾微殆盡矣。所任命之省長。概遭軍閥之拒絕。而不能到任。全國各地之稅收。除在外人監督或管轄之下者外。幾無分文解歸北京。各國因各省官吏之不法暴行。而向北京外交部提出抗議。徒浪費時間。實無絲毫益處。北京政府所負債務。雖額數極小者。亦不能按期淸償。即一兩星期以前交通部爲償還某種債務。曾以金額三十元一張支票交付債權者。及債權者向銀行支取時。銀行竟謂交通部並無存欵。而拒絕支付。然則北京政府之窮困。可謂極矣。

張作霖於前次侵略直隸時。曾宣言藉以促成統一。吾人對之實不置信。蓋張於決意撲滅吳佩孚以滿足其野心以前。把持京奉鐵路。爲時計十八個月之久。自彼時各種行爲觀之。不但不足以促成統一。且反足以延長中國之分崩也。至張之與孫文聯絡。可謂悖謬已極。張之所以與孫聯合者。以爲將吳佩孚撲滅之後。即不難更推倒孫氏。而孫之惟一聯合條件。則爲張須服從其命令。試思以堂堂東三省巡閱使之尊貴。豈能俯首以服從廣州一政治上治法螺家乎。當吳佩孚將奉軍戰敗。陳炯明將孫文逐去以後。全國統一之機似已發現。而當時成就統一之方法。約有數端。北方各督軍之所主張。而實行者。則爲敦請黎元洪復職。恢復舊國會。吾人以爲國會旣得恢復。果能滿足法定人數。則統一將自動的以實現。豈知事有大謬不然者。舊國會開會。於今已五星期矣。衆議院之副議長。事經多日。旣未選出。內閣同意案。及省政府之地位。亦未通過。其他關於行政上及財政上組織之緊急問題。更未議及。舊國會旣已如此自壞名譽。則將來無論如何進行。吾人恐其未必能取得眞實之立法權。總之舊國會已不能更爲促成統一之份子矣。夫舊國會之行爲。旣不能促成統一。則其他促成統一之途徑。即爲召集全國代表會議。此會議以各省議會商會之代表組織之。此與吳佩孚所提倡之廬山會議。無大差別。乃吳竟竭力反對之。殊屬令人詫異。且吳氏及其他直系軍閥。不特對於會議表示反對已也。彼等更反對聯省制焉。其反對之理由。則爲聯省制不適於中國。中國應有强有力之中央政府。夫强有力之中央政府。如能速告成立。則直系軍閥之主張。不能謂爲不正當。然絕無此種希望。何者。彼反對聯省制各軍閥之自身。即促省自治至於極端也。彼等則扣留之。任命官吏大權以維持中央政費及償還內外國債者。應操之中央政府者也。彼等對於中央任命之省長。旣拒絕到任。而對於其他官吏。更任意委任之。(未完)

中俄通商之提案

▲中國方面預備提出九欵

據外人消息。遠東共和國之駐京代表。曾與中國交涉通商之事。中國方面。曾預備提案九欵。(一)俄國須加意保護華僑之生命財產。並須確實保證。以最惠國待遇。(二)須履行一九二一年之華僑賠償。(三)免除在俄領土內之華僑一切苛稅。(四)由中國收回中東路。(五)將烏蘇里鐵路及其材料交還中國。(六)松花江及黑龍江之航行事業。由中俄會辦之。(七)取消中俄蒙協約撤退在蒙俄軍。(八)自恰克圖至庫倫之道路。完全歸中國國家所有。且得駐紮軍隊。(九)禁止宣傳過激言。

長篇小說 原諒 (四)

這三個秀才。都做了古人。暫且弗論。但就現在的秀才作說。爹爹你每天看報。便該曉得有個生龍活虎足智多謀的秀才。在那長江一帶。出足了很健很健的風頭。你莫非見獵心喜。丟掉了板凳。也想在軍營裡面。一官半職。大大吐口氣。猗勉齋連連搖頭道。妮子眞痴了。我這麼大年紀。怎敢抱這般的痴想。六十歲學打拳。吾聞其語矣。未見其人也。婉兒向你老實講了罷。正待說時。又是一陣欬嗆。比方才嗆得利害。嗆得眼都圓了。面都紅了。額上青筋。都一根根的凸起了。婉兒道。爹爹嗆得緊。趕快喝口茶潤潤嗓子。茶可爽麼。勉齋又喝了幾口茶。好容易疏通了這口氣。慢慢兒答道。幸虧這位秦世兄。想得周到。中秋節後。送來二百個炭團子。供我燉茶吃。他又知道我一交秋令。易起欬嗆的宿疾。昨天。又送來一罐梨汁。我嗆得緊時。全仗這梨汁潤喉。說時便從抽屜裡取出一個白地青花的磁罐。倒取少許梨汁在茶杯裏。藏過磁罐。飲過梨汁。又伏在書案上。隔了片晌。方才抬頭說道。婉兒。我向你老實講了罷。婉兒搖手道。且慢。待我再猜測一下子。不信猜測不出你的意思。說時。又故意搔着髮。摸着鬢。俄延着時刻。重又胡猜亂測道。你丟掉板凳時。或者去幹那投機事業。甚麼交易所裏。充當一個經紀人。可是你的性質。和交易所不相近。敢怕猜得不合。除却做經紀人。也許在銀行裏面。充當一個行員。可是你和銀行。却又道不同不相爲謀。敢怕也猜得不合。除却做行員。也許充甚麼機關裏面。請你去管理文牘。甚麼書局裏面。請你去主任編輯。可是這般的事業。仍帶些酸化作用。不好說完全和秀才脫離關係。敢怕也猜得不合。左猜也不合。右猜也不合。我拚着搜索枯腸。定要猜出才休。爹爹。你給我一個限期。三日不能。至五日。五日不能。至七日。想可好。勉齋點頭道。我也知你這個悶葫蘆。一定可以猜破。你怕聽這句沒趣話。却用這個腦筋法。和我敷衍。然而生死大數。何須忌諱。生寄也。死歸也。…(未完)

廣告

恭頌何營長功德

林甸附郭一帶匪首喜字率匪夥百餘名到處搶掠民不聊生幸於八月六日龍江游擊二營何營長煥忱率隊與該股匪接仗擊斃匪首生擒無算從此地方安寧民解倒懸矣民等無以可報謹登報端聊表寸忱

附郭段商民關樹堂謹啓

今於民國十年四月十八日交湯原縣知事伊庚臣鶴岡煤礦股票廿張係沈茂林名字礦字元號起至廿號止今已遺失現登報無論何人拾得槪行作廢合以聲明

前鶴岡煤礦總經理沈松年啓

橫濱正金銀行奉天支店
本店 橫濱 資本金 壹億圓 資金 六千萬圓 積立金
電話 日 一二二番 中 三七番 寄用 五四七號
總支店 東京 大阪 神戶 名古屋 倫敦 紐育 里昂 孟買 桑港 布哇 巴黎 香港 長崎 下之關 新嘉坡 西貢 天津 上海 漢口 大連 北京 牛莊 開原 長春 哈爾濱 ……

奉天浪速通二十三番地
合名會社 軍需品商
滿蒙商會
呢絨、毛毯、金鈕、肩章、軍裝物品 一槪批發
電話 中一三二六 長六三八
營業課目
分號 哈爾濱道外八道街

奉天十間房
原木 製材販賣 製箱
三浦商會製材所
電話長四四六番
鋸末 一袋小洋一角五分
以爲燃料的經濟計故被一般需用者之歡迎

藤卷醫院廣告

敬啓者本院長前年曾充日本赤十字病院內科醫長之職當時頗蒙中華患病諸位之愛顧乃於客歲自設醫院於日站後仍請中華患病諸君倍蒙眷顧本院是所至望本院專治內科尤特對呼吸器病花柳全身徽毒等症極爲懇切

地點日站琴平町七番地電話一四〇三番

院長 藤卷快敎啓

恭頌閻聘儒先生醫術活人之廣告

陰陽綜錯不免疾病之侵寒暑變遷所賴方藥是救敝人於六月念間偶犯腹痛拘筋病加以體育不善養氣無工外感內傷神疲心倦屢更醫調治皆對我無緣堂本不深難辨靈實之症術多無效爭進虎狼之方揖盜開門瘦形骸將歸黃土速賓入座大國手歇裏靑陽緣有閻聘儒君院係同鄉又屬契友係奉天籍現寄居於克山縣開設育生如藥房生理遂電請來拜起沉疴而解紅丸藥僅兩劑生死人而肉白骨緣證三生堂本同心固應活我恐離居猶憶去歲十月間曾患此症亦屢醫當效當聘閻君來拜手到病除允爲廣布流單而施術者定能招徠藉登報紙而患病者庶有超縱良醫固不言酬功用未泯然同胞藉此有救道德與虧不料滄合忘痛安末思危川知己食言問心與礙詎天理在念宿願必償稍遲一線之慈悲逼此番之凶乞心惴惴行恐遲遲報端妥爲廣告

駐拜克盛京時報分銷經理常田向謹啓

恭頌楡樹縣駐防吉林陸軍步兵第二獨立團第三營任營長國卿暨副官連排長等之德政

楡樹由去冬以來胡匪遍地百五成羣勢甚猖獗所過之處奸淫擄掠非綁即搶十室九空閭閻不堪其擾雖有警團則無力勦捕自本年陽曆八月一日任營長國卿駐防楡邑下車伊始即派官佐目兵四出勦捕所到之處秋毫無犯其帶兵之紀律嚴明如此副官各連排長等之擊匪則更形驍勇每與胡匪接仗時均身先士卒奮不顧身故到防未及半月與匪接仗兩次皆大獲勝利共擊斃匪首西洋天合等十五名陣亡正目姚德山一名受傷正付兵三名全所獲人票均令回家安業馬四物件即招被搶主認領毫無勒索情形而任營長懷切誓師擬於一月間肅淸楡境匪患將來我楡商民賴以安業者皆任營長之賜也各界感德無以爲報謹將我公之德政登諸報端聊表微忱

楡樹縣紳商農學各界恭頌

恭頌安泰鎭守使張公文斌之德政

溯我東荒開闢以來萑苻未靖盜賊蜂起殺燒淫掠無地無之而人民亦無時不在水深火熱之中雖屢歷任軍長剿辦亦無非此擊彼竄何嘗稍殺其兇鋒於是商民裹足墾戶逃避而地方因以退化竊嘆江河日下無復興盛之望容春與帥嶔江痛匪勢之日熾哀吾民之倒懸誓必殲彼兇殘安我閭里迺調呼和張公帶隊入關匪即接踵而起地方突去保障適值春耕熟地亦作荒廢且胡匪搶城奪鎭殺人越貨人民甘對所有土地財權放棄逃而之他願爲太平之犬何期四面楚歌遍地皆是大小數十股匪勢猖獗爲歷年所未有逃避無方只有坐以待斃已耳嗚呼小民何辜罹此荼毒言之傷心聞者痛心自料沉淪苦海將無超拔之日幸張公由關內遄返視吾民之疾苦力疾督隊大事剿捕所過輒克望見皆靡僅月餘全境悉告肅淸四民安業道路通行所謂拯斯民於水火而登之衽席者微張公其誰與歸爰登報端聊表微忱

拜泉縣屬雙陽鎭龍泉鎭紳商工民人等同頌

恭頌輝南縣警察所長任君振聲之德政

伏以我輝南山城縣慾林壑之間警兵不滿三百槍械半多缺殘每當靑紗障起賊匪勢必滔滋數年來雖大無警市廛無擾者實賴我所長保護之力也近以吉林樺甸縣突被大股賊匪少傻子仁義軍等四百餘名圍困甚急通逐所長爲海柳輝三縣自治團分團長正赴灘率勦賊之際聞本縣有警亟疾回城佈置防務以備該匪竄擾指揮警甲各隊在山裡扼要防堵於八月三日早三點半鐘時候小傻子仁義軍等率衆來撲我警甲公然接仗賊以機關槍爲利器警甲幾次猛攻均被機關槍阻回又兼我軍子彈缺乏正在危急之際所長聞報火速帶兵八十名親往督戰各警甲等見所長親臨戰地精神爲之一振無不一當百至晚四句鐘賊衆不支始向東方濛界遁去當即檢點擊斃賊匪四人帶傷賊七八名擊斃馬十三匹警兵僅有一名左臂受有微傷是役也任所長以少勝衆不但鄰境保全即海柳各縣亦當同歌保障也商民等感德良深無以爲報惟有發諸報端藉表偉功於萬一耳

輝南農商會全啓

感謝黑龍江省陸軍第一混成旅旅長石公得山暨一營三連連長舒振麟君排長孟廣祥劉占元兩君活命優待之大德

雙城城西双河堡益豐升燒鍋於又五月二十三日着葛文福姜吉祥兩執事帶同砲勇車夫六人裝酒車三輛前赴阿城營業至正黃旗三屯東遇匪首越山率匪一百七八十名對酒車圍住砲勇開槍斃匪一名以致觸匪之怒立將葛文福李春亭劉車夫常塲斃命綁去姜吉祥馬得山周武功三票餘者二人逃回酒車焚燬無存匪幫竄往江北小號以爲姜馬周三人決無生還之望詎匪至對青山遇江省陸軍第一混成旅李營長之隊迎頭進勦互戰半日之久匪勢不支退至張家子地方斯時石旅長親身督隊包圍痛勦斃匪無算是役也陣亡排長一員兵士三名小號被綁三人及其他人票俱已打下斷匪星散之後石旅長親自檢閱訊明情節立命討保姜吉祥等感戴活命之恩甘願酬勞兵士石公堅辭不受並云保護商民乃係天職不分畛域一視同仁如石公先明盛誠可謂國之干城民之福星於當代軍官中實未多覯其一營三連運長舒振麟君排長劉占元孟廣祥兩君皆以善言慰誡特別優待小號人票蒙恩脫險何啻苦海中得遇慈航活命之恩優待之德本諸天良豈容緘默謹誌報略作萬一之頌

復與者小號接得姜吉祥等脫險之信喜出望外惟時値匪氛四起豈敢冒昧令歸文章遂向保衛督練張茂棠乞設法蒙張君慨然應允特派梗隊長唐景芳帶隊前往領回一路庇護非常完善莫銘感戴微伸謝忱

双城西双河堡益豐升經理 王文章
被救人 姜吉祥 馬得山 周武功 鞠躬虔謝

奉天會文堂書局 秋季廉價廣告

敬啓者敝局前以念週紀念業於春間將出版各書廉價出售茲爲力求普及起見特於舊歷七月十五日起至十月十五日止再將本版新舊各書一律廉價以廣優待書目另備尙希 光顧爲幸

開始船期告白

招商局圖南快輪准于舊歷七月廿伍早(即禮拜六早)由營口開往烟台上海以後常川往來每隔十日一次定期不悞

代奉天理客票處 大西門裡眞正稻香村 小西門裡眞稻香村 仝啟

大西中電話七四七號 小西中電話九五二號

奉天大西關

三井洋行

表彰東省特別區第四警署分駐安站鉄道西巡官王富升之勞績

東省特別區第四警署分駐安站鐵道西巡官王富升精明强幹富有經驗對於內勤外勤不敢絲毫懈弛自江省軍隊調往關裏胡匪乘機而起安站道西地方遂淍風聲鶴唳一夕數驚王巡官督率警士晝夜梭巡甚至通宵不寐匪徒聞風歛迹道西商民得安堵如故皆王巡官之力也商民愧無以報妥登報端聊表彰其勞績云爾

安達站道西商民同啓

日俄長春會議委員

前列自右端起顏逖氏沃飛氏松平氏松島氏

東省民治會之聯孫（六日發 上海專電）

東三省民治俱進會電致孫文賀其抵滬並云東三省民智漸啓張作霖亦已重視輿論我公倘或有所主張願奉大教據另訊云此間已有東三省代表數名積極運動聯絡南方要人

張伯烈當選副議長（六日發 北京專電）

衆議院于本日午後選舉副議長結果張伯烈當選

中山發表工兵意見（六日發 上海專電）

對北京市民代表談

據中國報界消息云北京市民代表會訪孫文請其北上並質詢時局意見當經孫氏發表主張救國須寓兵於工略云此項計畫需款較鉅除對外借款外並無他途如欲對外借款須先統一國內緣國內不統一外款莫由借入若夫不俟統一遽借外款國家必爲之破產如確立兵工政策可以其生產抵借外欵籌劃在我唯現下正在考慮中一俟決定即行北上云云

胡匪入附屬地强搶（六日發 長春專電）

最近尙稱平穩之長春附屬地本日午後二時二十分突有胡匪兩名闖入梅枝町生駒樟男請負事務所竟于光天化日之下持搶綁縛其主人將現欵一百三十圓及金戒指金圖章等件估價計五十圓强奪後方將出門突有棠商進門當即綑綁該商立即逃走日警務署及接電話報告即行非常警戒然迄傍晚尙未弋獲是時市民又形恐慌

湘省長問題之運動（六日發 漢口專電）

譚延闓一派聯絡宋鶴庚魯滌平等意圖選舉湖南省長運動形勢益將熾盛所以趙恒惕現派參謀鍾才宏赴鄂請求蕭督軍及吳巡閱使與以應援

關東長官更易確定（七日發 東京專電）

據日本報界消息云山縣關東長官決計辭任固屬已定事實所以加藤首相特物色此項繼任人物爲時已久及至最近認外務省情報部長伊集院彥吉男爲繼任經交涉之結果已得承認不久即當正式發表

英代表之聯盟意見（四日發 莫斯科來電）

英國代表救施爾氏發表關於國際聯盟之意見略云無論對於少數民族之任何國家若在此會議未開以前凡抱有不平意見者獲得自由陳述之機會亦近爲促進世界和平之一助于觀察此等少數民族之於過去戰爭之關係以有不可忽視者也

美已覺悟世界財政（六日發 東京專電）

據紐約六日電云巴黎來電均云法政府現向英國提議召開國際會議以便討論戰時債務案美國如願參加亦當爲之招待等語此間各報均載政府當局談略云美政府將世界財政問題之唯一解決辦法以爲召開國際大會確實解決戰時債務案及賠償問題所以此種會議如果見諸事實美政府必當相當盡力以與歐洲各國政府共圖實業安定就中黑拉爾杜報通信略云大總領以最近歐洲形勢爲足以明悉聯合各國政治家均於歐洲財界事情具有事實上之科學的意見所以業經覺悟美國打消超然態度之時期已到突云云

英報稱許日本縮軍（六日發 東京專電）

據倫敦六日電云此間阿布仙巴報于三日將日本縮軍報告發表其忠誠遵照華會決議態度略云吾人早已覺悟日本爲同盟國之忠實態度所以似此合法的政策絕無憂慮何等威脅惟美國方面則必當有表示異議者是乃須注日之現象然而日本竟擬實行縮軍以期促進太平洋上兩國之親善關係其手段不勝慶祝之至云云

議員職員之無聊賴（六日發 北京專電）

廣東非常國會議員四十四名于昨日午後闖入正在進行中之憲法審議會議塲捉住王議長提出種種要求以致議場頓形混亂甚而至於流會是日又有國務院職員團一百餘名將由閣議退出之張財次擁諸途中强硬要求發給欠薪竟致張次長提出辭呈

各地專電

梁黃游於赤壁

（漢口六日專電）梁啓超黃炎培于今早赴赤壁當經蕭督軍特派軍艦護衛並派教育廳長一同前往

歐美來電

路鑛罷工形勢

（紐約二日來電）美當道下令禁止工黨干涉鐵路引起該黨各領袖憤激多數人員均已發表挑戰之宣言康布斯氏現定於九月九日召集一工黨聯合會幹事會議討論此事刻接各工團支部來電已達二百餘起均要求同人一致罷工爲鐵路人員之聲援據聯合會人員之意見以爲欲責令一致罷工實有由全國各處工黨同盟會分別開全體會議之必要又菲拉特爾發三日電現該處無烟煤礦主已允仍照罷工前之工資發給至一九二三年八月爲止按礦工前本贊成此議默料罷工風潮當可因之實行解決

近東問題近訊

（倫敦二日來電）近東問題將由英法意駐土委員與希臘及土國君士坦丁安哥拉兩政府代表在溫尼司開一會議以解決之該會議不久即當召集昨英國已答覆法國近日來文大致贊成法國之各項提議

海軍提案增加

（華盛頓六日來電）美海軍省現在企畫中之增加兵員一萬人行將總兵員爲九萬七千人一案近當由下院提出

討論鴉片問題（給尼發二日來電）國際聯盟理事會已採納鴉片委員會之建議請中政府將中國種植罌粟一事徹底調查該會又贊成由衛生鴉片兩委員會組織一專家副委員會帮同考察以確定合法之醫藥科學兩項究需鴉片數量若干

法對德賠欵案（巴黎三日來電）前賠償委員會所提關于德國對外義務如事前得與會各國政府之同意可以酌量減輕一案雖經該會通過但法總理現已函致某報訪員謂減輕德國債欵萬難允許法政府須即速清理各協約國債欵之總解決如何辦法然後方能將減輕德國對外義務一層予以同意

日本電報

促法意批條約

（東京六日專電）日政府現因法意兩國迄今尙未承認批准海軍條約頗覺明年度編成預算上之困難因此之故昨五日開閣議已決定督促法意兩國應迅速着手批准之實行

內大臣將發表

（東京六日專電）平田東助子預定於本月十日左右正式任命爲內大臣

社會局之權限

（東京六日專電）新設社會局包括管理內務省及農商務省所有各諸官廳一案現經各省完全承認近擬提出閣議以俟可決

擬減貨物運費

（東京六日專電）公認運送組合中央會定于本月十五日招集地方聯合理事會議協議減少小貨物之運費

發現腸窒扶斯（東京六日專電）帝國旅館及中央郵便局現在發生腸窒扶斯患者若干名

福岡虎疫流行（門司五日專電）福岡縣發生虎疫患者五十二名其中死亡者二十二名

將開晚間電車（東京六日專電）京市擬近日開始晚間電車之運轉以便貨物之輸送

將改監獄制度（東京六日專電）司法省現預定將監獄改名爲刑務處同時並改正監獄制度

鐵道省之豫計（東京六日專電）鐵道省十二年度之豫定募集債欵約計六千萬圓

命令專電

大統總令（九月四日）

▲特任曹鍈爲平威將軍此令▲特任張錫元爲錫威將軍此令▲特任彭壽莘爲幹威將軍此令▲特任張聯棻爲策威將軍此令▲農商總長盧信呈請將署參事黃懺免去署職黃懺准免署職此令▲任命李澂署農商部司長此令▲代理部務內務次長孫丹林呈請將署甘肅蘭山道道尹劉汝霖免去本職劉汝霖准免署職此令▲任命楊思爲甘肅蘭山道道尹此令▲代理部務內務次長孫丹林呈准黑龍江省長咨省會警廳警正魏鐵華試署警正侯福昌陳品一呈請辭職均照准此令▲代理部務內務次長孫丹林呈准黑龍江省長咨請任命黃國均爲省會警察廳警正應照准此令

（九月五日）

▲特任殷貴爲承威將軍此令▲特任米振標爲俊威將軍此令特任王培松爲培威將軍此令▲派陳幹爲魯案中日聯合委員會第一部委員此令▲署交通總長高恩洪呈請任用李壽康另有任用請免本職應照准此令▲署交通總長高恩洪呈請任命賀貞王爲秘書應照准此令▲代理部務內務次長孫丹林呈山東河務局下游分局長王露洪另有任用請予免職應照准此令▲代理部務內務次長孫丹林呈請任命吳建勳爲山東河務局下游分局長應照准此令▲肅振魁晉給一等文虎章此令

張英華之財政詳談

▲有五百萬便可整理財政乎…理想中之極大收入…各省須派代表參列財政會議…對於各機關欠薪之籌畫…謂已得吳大將軍之贊助

中美社記者克德益特於昨晨往訪財次代理部務張英華。張氏對於政局頗抱樂觀。略謂鄙人如能籌得五百萬元之數。二三月間即可將財政整理妥協。無庸再借外欵云。張氏又稱現時中國財政雖極混沌。然亦絕對不贊成借欵。蓋有爲餘時。勢必有人因借欵而起競爭。鄙人當爲力籌欵爲各部行政之經費。以維持現局。至於舊欠一節。不由此欵抽撥。應於日後再籌善後彌補之計畫。不惟拖欠可以償還。而各部人員亦可稍資鼓勵。至清理內債。亦爲當今之急務。蓋內債清理後。庶可鞏固銀行之信用。信用鞏固後。全國財政自可改良。鄙人對於國會方面提出用地稅所得稅之新議案。極爲注意。而煙酒事務署如能改組。來源自可推廣。鄙人於數月後當設法取締鹽稅上之妨碍。如是則鹽稅收入悉數均歸中央。每年可得一萬三千萬元。現時各省鹽務機關之經費爲數過鉅。按照現在辦事情形。員額可淘汰。如能嚴防偷運私鹽之事。使之清滅。則鹽欵收入每年可增至一萬三千萬元之數。記者又問此時能否籌得五百萬元。張氏謂中國銀行團方面暫難商略。現在祇行與外國銀行磋商借欵之一途。鄙人所謂中國銀行暫難商略者。非謂華人方面無錢可借。鄙意以爲乃從前貸入中國銀行團之欵。每每不能維持信用。因之中國銀行團皆不敢借與政府。若能將已失之信用設法恢復。則政府所需各欵不難再行借貸。又詢以借欵之事。能否商諸銀行團予。張氏謂條件如果不苛。則鄙人當表贊成。至於但保一節。關稅實行值百抽五後。大可作爲抵押。每年可多得一千萬元。又詢以借外債人民能否不加反對耶。張氏謂所借之欵如果用之統一善後。並將用途隨時公布。則輿論自可相諒矣。張氏又謂鄙人曾向政府提議擬召財政會議。各省須派代表參列斯會。公同討論如是則各省當道自可洞悉財政之情形。是以鄙人抱定宗旨。勇往直前。縱使人民有所責備。日後亦必能了然也。張氏又謂少數欵華人外人方面均可籌得。一俟日後大政方針實定後。裁兵亦已着手進行。彼時方得籌借大欵。如是則中國當可自立。收入亦可源源而來。張氏又謂已得吳巡閱使之贊許。惟其設法將各省截留之各欵。解送中央。至於鄙人此次赴保洛一節。進行之事尙屬順利。所提議之整頓財政種種計畫。亦得各方面之許可。又詢以減政問題。張氏稱減政實行後。每月經費可由三百五十萬元減至二百萬元。但此非各衙署各機關和衷共濟通力合作不可。故此舉能否收效。實未覺有若何把握。至於各機關之欠薪。欲一時付清。絕無其事。現時鄙人祇得努力將每月經費隨時付給。拖欠各欵。非俟日後籌畫不可。但嗣後每月亦應償還舊欠少許。至於償清而後止。張氏末謂節發行之兌換券。現屆償還之期。此欵業經籌得。即此一端。關係信用不小。中國今日之急務。當以整理財政爲要。雖有犧牲亦所不計云云。

洛吳防備關外之佈置

前日(三日)有洛陽某軍官來京云。吳使對於關外之行動。大爲愼重。曾對部下各軍官宣言。謂此次若不除翦子。我軍即不能存在。中國領土決不能完全。並云政客所爭者。在做官。軍隊所爭者。在除害。已劃出三種計畫。(一)吳使本人移駐天津。指揮京奉全綫。(二)馮玉祥移駐洛陽。指揮隴海。並津浦道一切布置方法。張福來駐兵長辛店。保衛京畿。并負京綏防務。(三)京漢黃河以南。仍調靳雲鶚担任一切。器械等物。由鄂省接應。並電達曹使。電中有謂關外事大。關內事小。倘能早日解決關外。則中國方有太平之日。則養虎貽患。不勝防也。某軍官又云。馮張二人。現正進行佈置一切云云。

湖南潛伏中之禍機

▲譚程兩派聯合倒趙

湘省軍隊。向分黨系。一譚系。中堅份子爲宋鶴庚。魯滌平張輝瓚。二程潛派。中堅份子爲謝國光。吳劍學。陳嘉佑。趙系軍隊爲葉開鑫唐生智夏斗寅。平日氣勢較譚派軍隊爲最高。趙恒惕對之委曲求全待遇從優。程派軍隊時抱不平。故陳嘉佑謝國光在湘南弁髦趙之命令。已非一日。所以未即發難者。𨍭因趙之圓滑手段。聯絡某方。岳州泊羅等處。駐有直軍數萬人。恐一經發難。趙氏必對直軍入湘。轉爲湘累。迄本年夏間。直軍撤退。程派即謀倒趙。譚派宋鶴庚素抱機會。已從中運動。茲聞張輝瓚派聯合一氣對于趙恒惕將施以極激烈之對付。識者謂爲湖南絕大之禍機。即潛伏於此云。

外人提出京奉路條件

▲已送達外交部

自直奉失和以後。京奉道上之軍事行動。日增一日。今乃尤甚。其車輛之損壞。已達十分之三四。軍閥扣車輛。又不在少數。遂致近來之營業。總計較前約減去十分之六以外。人損失尤巨。當直奉戰事結束後。營業車輛。悉被關外扣作軍用。曾幾經外人質問。我政府均不能制止張氏。而近來直奉兩軍。忽跋扈於京奉全線。雙方所扣車輛。約十之八。而該路營業。更感不便。外人方面。益嘖有煩言。現爲維持該路營業起見。特擬三個條件。通知外部。(一)双方所扣車輛。須悉數退出。交該路外人管理。(二)關於車輛之分配。以營業爲主。如中國方面。有軍事行動。由該路當局及某洋員酌給車輛。爲運軍之用。但有一定限制。(三)外交當局不能維護。則該外人之營業損失。應請中國酌給賠償。如遇有意外事發生。外人生命生產。應由外部當局及双方作戰主要人共同負責。否則外人將起而自衞云云。此種條件。業於前日送達外部。該部當局已允通知双方。限期答復云。

孫中山覆曹吳電

▲化兵爲工爲救國不二法門

孫中山接曹吳艷電後。即於本月三日覆一電云。保定曹仲珊先生。洛陽吳子玉先生均鑒。艷電奉悉。藉審體國公謙。翩然憬悟。迴環維誦。良用欽遲。護法數載。卒荷贊同。薄海具瞻。匪惟私幸。至冀守正不阿。一切依法解決。不爲少數政客私見偏行所蔽。法統成立。糾紛自解。而國是乃有可爲也。化兵爲工之策。自信爲今時救國不二法門。遠舉世多詫言裁兵。不得其方。然且立見。此策易舉。朝決夕行。無感滯碍。實施次第。當更爲借箸之籌。一得之愚。或將爲數世之利也。國人癥結。不獨成見。在乎詐僞相乘。各私其屬。陽假嘉名。陰圖倖利。鬼蜮政蠹之爲。國人厭棄固久。軍閥竊柄。尤易濫用權威僭越非望。公等怵於民敝國艱。當與共雪斯恥。推誠共濟。何難不紓。時危事急。豈勝企禱。專此佈覆。幷鳴謝悃。孫文江(三日)

孫中山與日記者之談話

▲曹吳有無統一誠意尙屬疑問

大阪每日新聞載其駐滬特派員村田氏二十九日與孫文會見時之談話。頗足見孫文眞意之所在。譯陳如下。(問)閣下北上之說如何。(答)尙未決定。(問)閣下將派遣陳友仁郭泰祺二氏代表北上之說有之乎。(答)此事亦未決定。且下大約尙無派遣代表之事。(問)閣下將承認現在之民六國會乎。抑主張民八國會乎。(答)余之希望當爲恢復民八國會。(問)聞閣下勸在滬議員北上。有之乎。(答)是誠有之。(問)聞民黨之方針決定維持黎總統。此說如何。(答)苟黎氏能處治得當。則維持問題。視黎氏之能力與態度而定。(問)閣下以爲與直隸派提攜。而無視安徽與奉天之各派得有完全統一之望乎。(答)於未統一之前。對於無論安徽派直隸派。當無反對之理由。(問)閣下曾與段祺瑞相提攜。今乃與爲仇敵之吳佩孚相提攜。將來閣下與段氏之感情上可無齟齬乎。(答)段氏對此。頗了解予之衷心。爲圖謀統一計。自與段曹吳等會商爲佳。即與張作霖氏謀之亦無不可。惟曹吳果有對於統一之誠意與否。尙屬疑問。苟彼等無此誠意。則予當然拒絕與之提携也。(問)直隸派將推薦孫洪伊爲國務總理。事果屬實否。(答)此事尙未有所聞。(問)將來之總統。當然屬之閣下。以爲如何。(孫氏微笑而答曰)此事予尙毫未有所考慮。(問)對於陳烱明氏。蓋何處置。(孫氏昂然曰)不出三月。必見消滅。非但放縱之。彼已不能維持廣東。彼爲人道之賊。非即廣東。實全國之民所共棄者也。

國會對於大借欵之態度

政府對於財政之計畫。日前在閣議席上有所討論。大致不外乎進行整理欵之一途。因之外間又盛傳四萬萬元大借欵將重復提議。蓋整欵必先以借欵之成立爲前提。大借欵之進行。雖以條件苛刻爲不易成立之一原因。而國會方面之通過。亦屬難點。聞國會方面。雖洞鑒政府之山窮水盡。亦知非先求財政之得有辦法不可。但對於借欵之條件。則主張嚴重審愼。倘整欵用完之後。財政仍無根本解決辦法。又將如何。故將來倘提案徵求國會同意。殊無通過之把握云。

民八議員之堅持

▲政治討論會將開張 ▲請林森等北上列席 ▲不承認有調停餘地

民八議員力爭法統問題。雖經各方面之調處。尙無若何要領。仍與吳景濂嚴重交涉。且電邀上海同人北上以爲後援。並請議長林森速來出席。俾復法統。昨日又在中央公園來今雨軒。開全體會議。多數反對調停與折衷兩辦法。以法律係嚴格的性質。無調停與折衷之餘地。且是非兩途。如涇渭之判明。斷難認爲兩是而並存之。如果實行容納調停或出於折衷辦法。則又爲將來種下禍根。故多數主張堅持到底云。上海三日電云。留駐本地之舊國會議員。二日協議之結果。議決大部分北上。一部分留駐本地處理事務。並以法統維持會之名義援助。所謂護法議員之活動云。又電。至二日止。舊國會議員之已北上者計四十名。又議員中尙有以出席北京國會爲承認彼等之不法而表示反對者。凌某關於議員之北上聲明其意旨如次。一。議員北上之主因由於孫文之勸告。二。若干議員北上。皆屬個人行動。合法國會不受何等影響。三。民國須以內閣論何時國會得自由集合。行使職權。北京國會[illegible]議員結合開會。決不能認護法已告終了云云。至政府及議會方面之意見。仍欲以四百元相餌。現方竭力進行組識

蒙人對於西北邊疆未設省地方之討論

國會制定憲法。議到未設省地方。牽動內蒙外蒙西藏青海等。是爲吾國人應當特別注意者。亦屬對於吾中華國家爲一極大問題。而兩院議員。各以所知。互有提案。然於解決蒙藏糾紛者。實無一確切之辦法。今日蒙古旅京諸人。假蒙古王公聯合會。開會召集全體蒙人討論解決辦法。並議定蒙人所望與兩院者。及各人所應持之態度者。大約議決如下。(一)人羣進化。本爲世界之大同。蒙藏何獨不然。惟是蒙藏在歷史地理等均有特別關係。其中華民國臨時約法所規定。國土章之內外蒙西藏青海一條憲法草案。因當時窒碍曾取概括主義。今既非其時均部主張在憲法仍須列舉之規定。(二)世界趨勢日新月異。昔日主張集權者。不辯自銷。獨蒙藏地方制度適於內地各異。而對於應付人民之權利。不得稍闕。以防將來發生慘劇。現在爭點。除純粹蒙藏人居住之蒙藏外。復有特別三區。解決稍形困難。且三區代議士羣相爭。持改用省制。因而蒙藏大家議決。無論在憲法未設省之特別區域。如何規定。其有蒙古各盟旗之權利。在新改章之地方盟旗須有對等之權利。(三)其他蒙古西藏青海。既係地方之最大區域。較各省爲大者殊多。省有省憲。內外蒙古西藏青海當然各付規定地方憲法之權。以上幾項。係屬大衆討論表決。結果並議定議員在會爲全員分別進行責任。達到目的者。即據拆如何所不惜。衆情奮慨。誓不退讓。可知蒙人之堅決。誠爲空前之動作。此次人民進化實非可以昨日論者。制憲諸公。可不注意耶。

哈爾濱大北新報出刊預告

敬啓者。敝報出版。忽忽十有七年。雖以同人之才鈍力薄。而矢誠竭慮。斡旋中外。啓發地方。一得寸功。謬蒙推許。是以有今日之發達也。但新聞事業。乃文化事業。文化係隨時代爲轉移。國際之堤防愈開通。文化之範圍愈擴大。人民之智識愈進步。文化之需要愈繁殷。同人等盱衡大勢。体察輿情。誠不敢株守成局。坐失時勢也。因是不自度量。近在哈埠。重設一報。名曰「大北新報」。擇吉九月二十日出刊顧名思義。曷容菲薄。惟同人識短能虧。恐難勝任。尙乞。海內外鴻儒碩士。暨地方官紳商學各界同志。極盡教誨。極盡匡扶。不勝感荷大德之至。除分別繕函通告外。合應登報聲明。藉致敬意。

盛京時報社謹啓

金對小洋 前場 後場 先物(銀對金) 近限 遠限 大豆 高粱 錢鈔 本日 大連 營口 長春 奉天 南又西風雲

奉天中街慶豐潤鞋帽店

價目標準

品名	價目
佛藍底英式禮服呢鞋	四元二
佛藍底英式霞緞鞋	四元二
佛藍底英式嗶机呢鞋	四元二
佛藍底英式素緞鞋	三元八
洋尙英式禮服呢鞋	四元
洋尙英式嗶机呢鞋	四元
洋尙英式霞緞皂鞋	四元
洋尙英式元絨皂鞋	三元四
洋尙英式素緞皂鞋	三元六
洋尙高邦元絨皂鞋	三元
洋尙琴式素緞皂鞋	三元二
洋尙高邦素緞皂鞋	三元二
洋尙海式霞緞皂鞋	三元六
洋尙海式香心緞皂鞋	三元四
洋尙高邦霞緞皂鞋	三元六
洋尙海式素緞皂鞋	三元三
洋尙英式白絹布皂鞋	二元八
洋尙英式元布皂鞋	二元七
洋尙高邦元布皂鞋	二元二

上海三進號 雙塔牌

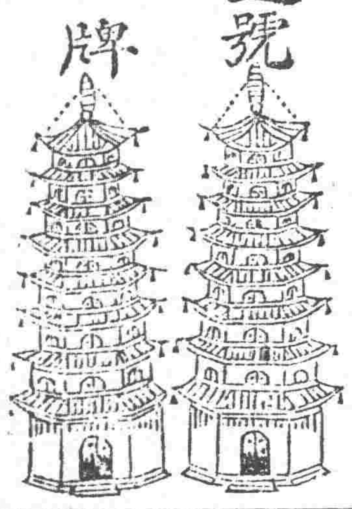

中國電話六百八十四號

花柳病 皮膚病 專門
生殖器病 外科 (住院隨意)

奉天日站琴平町八番地

永井醫院

電話日九九二番

美斯達號自轉車

TRADE MARK THE MISTER M CYCLE MIYATA WORKS

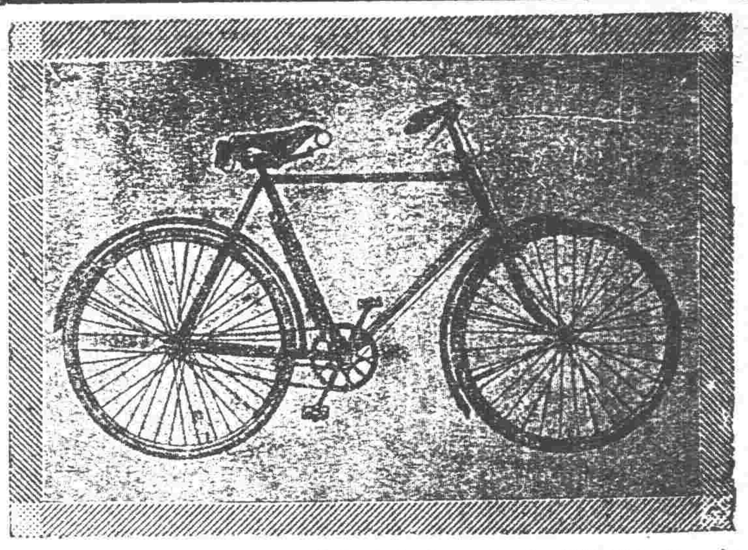

宮田製自轉車由完備之工廠巧妙之機器諳鍊之工師所製成其器質之優產額之多大實占東亞第一位

(應月賦販賣)

大北門裡 滿蒙代理店 昌和洋行本店 電話(日中)七六番 五九

明治電氣株式會社

特製電動機

請購動力最強之優秀品

一、二、三、五、七半、十馬力 二百二十電壓 一千八百回轉數 六十循環

以上之品在庫豐富物美價廉特價出售

在滿洲代售所 奉天加茂町 株式會社 寶信洋行 電話(日)二五五三 (中)一二八八

商標登記

真寶丹

真寶丹扶正抑邪性和功峻內科外科俱治或搽或食隨宜無病則分益諸經有病則各呈其效馳名既久經驗良多眞爲濟世之慈般護身之至寶也 茲將主治各症開列 此丹專治霍乱、吐瀉、腹痛、心氣痛、食積不消、頭痛眩暈、諸般痧症、四時瘟疫、不服水土、船車、酒醉、感冒時邪等症、其諸般消毒奏効知神、山嵐瘴癘之地、口含此丹尠少邪毒不浸、一切暴險危急時急用此丹須臾之間化險爲夷、實起死回生之功、此奉告世人居家行旅隨身携帶亦可以救人眞寶濟生之靈藥也

發售處 廣濟堂藥房

本店 奉天小西關大街路南 電話日二二三 中一〇八一
分店 奉天新市街春日町 電話日七七五
支店 遼源縣鄭家屯 蒙古白音太來 與京縣新賓堡 通化縣

各地藥舖均有代售

各種籐椅子以及大宗貨物到着特別廉價出售

室內裝飾品並內外織物及西洋家具類

株式會社 横山商店出張所 奉天浪速通二十七番地

電話長三九〇番 振替口座大連二六四〇番

本支店所在地 朝鮮京城本町 神戸市元町 臺北文武街 京都市繩手通新橋上

敬啓者時下中國一般撮影界日盛一日刻下正撮影界之好時節

照像機械

敝店特由英美各國選購精巧無比之照像機器以及照像一切材料從廉出售以酬顧客之雅意敝店開設滿鮮數年餘茲將專販賣照像機械爲業以誠實懇切故蒙中日諸君之光顧敝店乃德國優路控滿會社及矮克發會社在滿洲總代理店尙爲英美法日有名製造會社之特約店所有機械華人無不試用種種材料一應俱全

現在庫內豐富請不拘多寡購用一試爲荷

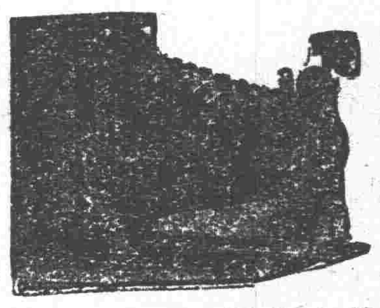

照像材料 岡田本店 奉天浪速町六 電話三三四 九五三番 振替大連一〇七一番

在庫品表 定價表 型錄 無費送贈

小賣部 奉天浪速町六 支店 大連信濃町 哈爾濱 烏家石道瓜牙街

頑癬 脚氣 皮膚病 一盒保好

愛膚膏

健膚良藥 愛膚膏專治頑癬 脚氣 足爛 陰囊癬 金錢癬 牛皮癬 疥癬 鵝掌風 濕疹 凍瘡 火傷 創傷 擦傷 胼胝(生鷄眼) 陰毛虱 毒蟲咬傷 靴傷 酒刺 粉刺 面皰 雀斑 汗疹 陰部潰瘍 陰部洋疹 廾毒 口瘡 耳瘡 頭瘡 糟鼻子 鼻瘡 細瘡 刮刀瘡 胎毒 疹 肛門瘡 痔瘡 此外皮膚諸症一搽立好 白發百中實効驗眞如神

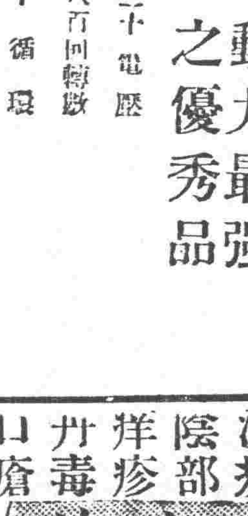

藥價…德利盒大洋壹元、大盒大洋五角、中盒大洋三角、小盒大洋一角二分

發售處…大阪笠水谷順和公司大藥房 各埠大藥房均有代售

代售處…奉天小西關廣濟堂大藥房、奉天四平街大德生大藥房、奉天鐘樓 撫順中西大藥房、長春北大街中西大藥房、吉林城內五洲大藥房、鐵嶺 開原平記大藥房、營口二道街中西大藥房、大連奧町中西藥房、大連監部 通化華泰大藥房、安東市場通井上誠昌堂、齊齊哈爾城內稻野富山堂

合名會社

原田組奉天支店

日站千代田通二十番地 電話長六二二番

本號專販東西兩洋五金雜貨銅、鋼、鐵、錫、鉛、鑛物機械、汽門、水門、鋼洙軸領、鐵管子、平白鐵、皮帶、鉛油、瓷油、機器油、臭油、波瑀板、油毡、一概俱全 在庫豐富價格低廉

原田組謹啓

本店 大連山縣通 電話 長四一〇番 九二五番 三五一九番

國中一路平順福祿餅不藥無病者服之消化益加

國路福係泰昌公司發明消化新劑消化旺盛良者服之則消化力轉弱爲強

定價 三角五 七角 一元八角

虔製本舖 泰昌製藥公司

各處均有代售

安東縣 井上誠昌堂 鐵嶺 平記藥房 營口 東瀛大藥房 漢口 若林洋行 青島 井上誠昌堂 北京 誠昌大藥房
奉天 井上誠昌堂 長春 藤田大藥房 大連 小林大藥房 南京 丸三藥房 濟南 文明公司
奉天 佐藤廣濟堂 哈爾濱 井上藥房 漢口 思明堂 上海 東亞公司 天津 金山大藥房

美人月份牌奉送

五彩石印 十五色套版

凡購布合藥水補腦新藥後天血胃腸新劑國路福之內無論何品半打以上者於特約店奉送美人大月份牌一張不取分文期以一月爲限逾時恕不再送

旅行與國路福

國路福具廣袤氣候飲食在在不同故旅行家時有水土不服之虞而窮鄉僻壤又乏良醫識者若之考水土不服之症實由消化不良所致若消化力強可保無虞故爲旅行家計必携國路福常服之消化力日壯決無水土不服等事

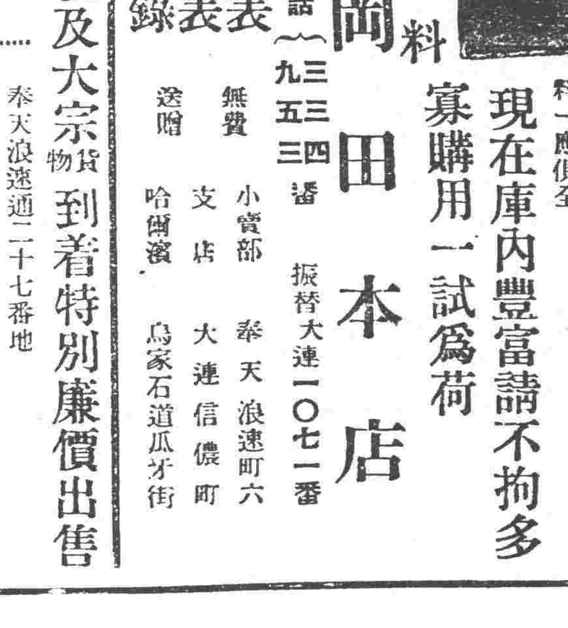

蒸汽及溫水暖房裝置設計及工事包做並販賣材

地點 奉天富士町(南滿醫學堂前)

近藤商會

電話長四六二番

內科 外科 花柳病

一 診察 病室 設備 完全 入院 隨意

守田醫院

院長 守田福松

奉天城內四平街交路北(元正金銀行地址)

電話 日四三一 中三二九八

營業科目

本行發售銅、鐵、錫、鉛、鐵管、鐵板、以及各種機械用油類一概俱全並一般工場用、礦山用、紡紗用、電燈用、油坊用、製米用、大工各種機器兼辦理暖氣爐事宜及建築用洋灰、洋釘子、磁、鉛、油、各種材料種種品目筆難盡述

如蒙賜顧諸君駕臨價格分外從廉以酬雅意恐未普知特此佈告言之非虛倘其惠顧

奉天日站富士町六番地醫學堂南

正祥洋行支店 電話一〇二七番

下痢と腹痛を治し腸胃を健全にす

健胃固腸丸

本藥專治赤痢霍亂其効如神凡傷食傷水停滯夜寒時冷不佳腹鳴痛疴腹痢等症服之皆驗

日平胃弱之人朝夕一回每服五粒腸胃之病自離身體日益健壯矣

虔脩老舖 大日本大阪、東京、谷回春堂大藥房

民國各省各埠大藥房均有寄售

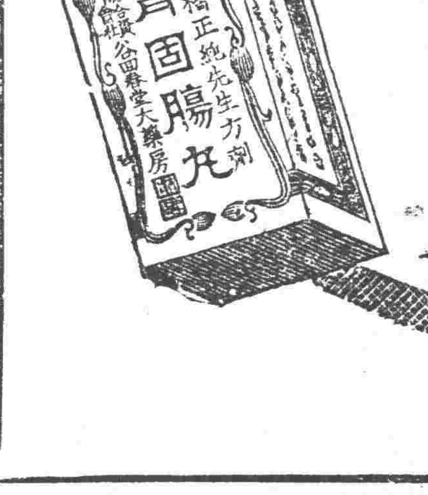

懷中清心丹 要藥

衛生保健

之第一要件 實爲常用 保胃腸 建康

東京日本橋元大坂町 高木與兵衛 振替東京四六八

主成分 健胃固腸劑 殺菌劑 興奮劑 清涼劑

効能 凡過酒過食嘔吐下痢頭暈等症宜用本藥以進消化人如常用此藥可以豫防水傷食傷及其他時疫俾得口中清潔心氣爽快發音清楚掃除疲勞

定價 錢入 金拾錢 金廿錢 金五拾錢 德用角入 金壹圓 金參圓 金五圓 ニッケル側附 金參拾錢

其實現ノ 常用清心丹即可

代理店 大連市浪速通日本賣藥會社 各地藥店均有代售

東三省新聞

▲奉天▼

○保安總司令部會議續訊

東省保安總司令張作霖以大局未定東省防務異常吃緊故迭開軍事會議(六日)午後二時復又召集一般重要人物二十餘名繼續開會所討論者如下(甲)東省實行軍事聯絡有事時互相協助辦法(乙)厲行軍民分治以符民治精神(丙)對洛吳仍取防守態度(丁)東省劃一軍餉以免紛歧(戊)支配防務辦法云　(湖)

○張司令追悼軍士大會

軍士追悼會在小河沿開辦已誌前報茲悉張司令於六日下午一鐘赴會追悼萬泉河虹橋以北斷絕交通沿路軍警林立偵探憲兵來往巡查會場以外衛隊營託槍向外內有衛兵一層再內有騎兵兩營張司令至棚前行三鞠躬禮軍樂隊奏樂放鞭炮萬餘祭畢兵隊站齊隨行演說旋登車回至司令部晚七鐘僧道齊集于花船六隻分別誦經遂水放燈後有張學良旅長獨乘一船監視河燈云　(湖)

▲張學良聲淚俱下　自前日(五日)開追悼會後第三混成旅旅長張學良親登會場向各軍警及文武官員演說奉直戰爭之顛末與奉軍慘死之情狀述至傷心殘慘之處不禁聲淚俱下各軍官士卒與警察中有關於五倫九族素日相契而死於此次戰爭者亦不禁感觸淚涔涔下且觀衆內亦有因之感泣者也殆我東省同胞覺悟強權終不能勝公理之喘矢

▲警界參與追悼者　據聞昨日爲追悼會之正日警界除警務處與警廳中人均往該處參與追悼每分署除署長外且有巡官五名亦往參與僅留巡官一名轄管辦合署公務誠可謂空前之盛舉焉　(醒)

○昨日之省署會議

王代省長自復任以來遽變其前日之武力神聖主義趨重於文治方面積極進行不遺餘力昨(六日)日下午三時餘爲整頓全省地方上之行政事宜特召集政務廳長王明宇實業廳長談國桓教育廳長謝蔭昌外交署長佟兆元警務處長王連璭總司令部總參議楊宇霆等多人在省公署大開會議約有三小時之久始各散去至於所議詳情容續訪再誌　(醒)

○吳督軍籌備返江

江省督軍吳興權前因軍事會議奉召來奉參與一切現因江省黨匪四起擾害地方防務異常吃緊故現已籌備日內即行搭車返江一說謂定於今(七日)晚啓行未知確否　(湖)

○省署令調查僑民

王代長以友邦(日本)爲表示好意業將前駐東省之守備隊開始撤回自後關於保護僑民之責任綦重是以通令所屬各縣詳查境內居住之日本商民人等共有若干作速具報藉資核奪設法保護庶不負友邦之好意云(醒)

○任用掾屬新規定

各行政機關之科長科員向來由各該長官自任隨去隨來雖爲國家行政機關之職員殆同縣知事局長箇人之附屬品其平素盡職者因去而善政頓輟其勾通舞弊者因去而弊端銷滅此外種種利弊不勝枚舉現在省署將定掾屬任用規則十五條其大致人才須普通文官甄試合格若練習公牘個半月由長官加具考語請任命舊日任差人員均須進省與甄錄試合則皆任不必爲練習不合令改他途是後一律改爲省委長官之去留不得牽及屬員屬員亦不得無故請辭屬員辦事應由各該縣知事局長擬定辦事規則請准照行由長官嚴重監督之屬員任期定爲二年至三年有功績者得以保留云

○張統領解繳匪械

駐防洮南之游擊隊統領張仙濤前在鎮東縣一帶剿擊胡匪曾獲大槍十枝小砲三尊子彈十餘萬粒茲該統領已將虜獲該項匪品於日昨(六日)派遣副官某解繳來省云　(郎)

○鄒芬自盡矣

致奉軍失敗之十六師師長鄒芬數月以來恐罪不容誅避匿津埠迄未回奉茲據確切消息鄒氏已于日前在津自刎昨日(六日)張總司令已接鄒氏家族來電報告云　(郎)

○規定保甲局規法

當道擬裁撤自衛團以保甲代之任于珍爲保甲局長着手進行迄已多日茲聞其內容分軍務庶務執法三課每課設課長一人課員三人僱員若干名並定常年經費每月爲一萬元業已報告總司令部核奪云　(醒)

○三省軍制將統一

東三省軍隊因全歸張總司令節制惟名稱及編製均不劃一近張總司令與孫吳兩督協議擬將三省軍隊全行劃一統改旅制自奉天起由第一旅向下排列或至十旅及數十旅云(和)

○自衛團完全取消

曩者各縣爲自衛計成立自衛團附屬于全省警務處茲者保甲總辦事處成立自衛團無設立之必要昨警務處特訓令各縣完全取消之　(你)

○司法費提自郵局

司法界之收入自法部改用印紙後其收納機關概歸郵局轉解法部由法部轉發各省法廳業見前報今聞奉天以特別之關係已與法部商定特別辦法奉天直接自郵局提成十分之七作奉省司法經費以免週轉費事並聞司法當局今又將與司法部交涉將職員薪水一律以現大洋本位規定云

○翁局長面請辭職

衆議院議員翁恩裕前次經中央招集開會翁議員即赴北京茲以遼陽稅捐局長一席勢難兼顧遂於四日由京回奉面謁王代省長懇請辭職未悉能否允准云　(喜)

○張作相催請欠餉

二十七師師長張作相前因該師欠餉來省面請張總司令早日發給以免不測張氏曾允酌發旋因財政困難並未實踐該師長以欠餉業有三月之久誠恐一再積壓軍心渙散昨(六日)特與總司令部來文催請速發云(醒)

○各縣佐限期裁撤

奉省各縣地方遼闊多設有縣佐治理現在王代省長以各縣警政多已辦有進步縣佐職責與警察區官之職務相似撙度情勢無更設縣佐之必要乃定自月之卅日將各縣佐缺一律裁撤所有事務歸區官辦理其未設區官者事由知事速設撤任人員有薦任資格者來省與高等文官試不必取保無者與普通文官試合則留用不合則令改圖云

○四旅叛兵准收降

駐紮博克圖之奉軍第四旅第三團譁變後經孫吳二司令核議結果因剿捕不易現已請准張總司令准其收降以故該旅旅長蔡樹德現正在北辦理收降事宜並聞當局對于該團叛兵收降後擬一律派駐檢閱方面以免意外藉資防堵直軍云　(郎)

○新編戶口調查制

張總司令實行自治主義應即從實調查戶口改定新制計分年齡籍貫資格財產寄籍附考各欄年齡自六歲起爲學齡兒童二十一歲起爲有選舉權者資格分職業與無業凡僧道皆謂之無業者財產年納直接稅二元以上者即列入更分甲乙丙三種戶令各縣認眞調查列表報告云

○榮淑章任道尹訊

伊蘭道尹鄢克莊擬仍充國會議員辭卸現職當局擬以榮淑章充任聞已徵求榮氏同意未審能否實現云(你)

○煙酒稅一律繳廳

奉省收入之烟酒稅款當局雖早經截留然向時存在局內隨便動用茲者當局爲統一收入慎重財政計已令該局按月繳至財政廳照印花稅款一律辦法該局長現已遵行云(郎)

○函催未到會議員

有議會自永貞議長以此次常會所到議員僅有半數各項議案在在均候解決故特囑文牘員通函催促未到各議員剋日來省否則請函覆說明因何不來之理由云　(醒)

○保甲餉不准攤派

保甲已決定辦理其甲丁係由自衛團化身惟分定額與臨時兩項定額月餉規定每丁八元臨時召集不給餉作其經辦之保長每月給購費十六元不准額外攤派仍由前定預警費每畝地抽捐一角云　(化)

○小學改中學預科

奉天改用新學制來年度即經實施數教育自籌以當此新舊接續之際中學教育必有一豫科以資銜接是以將定將省立第一小學改爲中學豫科業經請明省公署備案云

○鳳城請通緝兇犯

高等審判廳覃豫升總長近據鳳城縣知事王瑞之詳稱該縣已判決之殺人正犯叢式林潛逃無踪請即轉詳保安總司令部通令所屬一體協緝(湖)

○兩不管之特別廳

哈爾濱特別區高等法廳原直接屬於中央其經費由部撥給及東省自主後一切國稅均由地方截留故該廳欵項亦未發給李家鰲廳長不得已求救於奉天亦未見憐故名別法廳大有兩不管之概云　(和)

○下級官改變名稱

三八兩旅經張郭二旅長一再改良除取消下級官佩刀金箍外茲復令該二旅長各排排長均改稱連附以資不分界限統管全連兵士整埋處已擬將此等軍制普行於其他各師旅　(你)

○發給奉榆路經費

東三省官銀號昨六號有京奉路押車巡警花輪車五輛由該號拉出現洋二十四箱每箱五千元計十二萬元較件京奉路而去關係關文書路一部分所謂奉籌路用款云　(化)

○倶進會召開會議

民治倶進會日昨(六日)召集一般會員大開會議專行解決會中經費及設立分會二項問題直至午後四鐘始散結果均有具體之表決云(郎)

○廿七師運草回防

陸軍二十七師騎兵二十七團所需軍草現將用磐逐由該團楊團長派一二三營每營士兵六名於三日來奉領取軍草四萬斤於六日晚車押運往大淩河防地云　(喜)

○測量局更動科長

陸軍測量總局局長楊宇霆以該局總務科孫科長經延吉鎮守使調赴該署充差遺席遂調江省分局局長馮順聲爲總務科長云　(海)

○兵工廠又委會計

東三省兵工廠原自經韓芳宸督辦接任以來廠內人員屢經更動永不敗用惟會計一科關乎錢財最爲重要雖有數人忙碌不下遂又添委王之香爲該科一等科員云

▲長春▼

日俄會議彙報

○甫經開幕竟爾休會

(長春六日電)日赤第二次會議于六日午後三時開會乃將前會資格問題繼續協議結果卒未解決俄國側竟爾要求休會兩三日以便電請本國政府訓令直至午後八時散會是日兩國委員發表會議經過如下

六日會議日本側勞農俄國側及極東共和國側各代表均將各該政府委任狀提示交換意見就中日側將會議目的之主張表示略云日本及極東共和國准勞俄代表參會基于前此(一)赤大連會議案締結通商協約並締結善隣的一般相互關係以資解決關于極東俄國之各項問題詎勞俄代表及赤塔代表均將以大連會議案爲基礎一事表示反對其主張略云須以勞農俄國及極東共和國爲一方面而以日本爲一方面一切問題基于相互主義庶幾完全達成雙方善隣關係云云是則雙方意見旣不一致當經勞俄及赤塔代表要求休會以便電請本國政府訓示會議日本側表示同意由此觀之會議當可休會兩三日然後再開

○決計休會之經過

(長春六日電)日赤會議末入本會議已形停頓乃係審查資格問題六日會議則將前次會議繼續進行因俄國側主張須爲日本與全體俄國之會議略云俄國代表均係勞農政府及極東政府之代表所以豫備會議之交換文件亦將此項意味明瞭登錄者也當經日委員表示反對略云此次會議固當基于前此大連會議其目的純爲日本與赤塔政府之善隣的會商惟其所以准勞農俄國代表參加者係爲極東共和國與勞農政府關係異常密切加以此次會議或將議及關于勞俄政府之問題如漁業問題及航權問題至若前此交換文書之文章則其意味幾乎溟解釋如何爲轉移不足以爲問題要之日本未曾承認與全體俄國之會議云云終至俄國側要求休會以便電請本國政府訓令由此觀之俄國此項『全體俄國』主張果係其原來主張歟抑係計議的手段歟雖遽難明悉然會議甫經開幕即起此項意見前途形勢不堪設想

○沃代表之談談

(長春六日電)勞俄代表沃飛氏關于第二次會議資格對於新聞記者團之談話略云日本關於此次會議之意見似爲與極東共和國之協定然而吾人則以爲『日本對俄國』之廣大的意味緣勞農俄國與極東共和國雖屬別一政府然均屬俄人所以其範圍決不如大連會議之狹小是乃意見相反之點竟致休會之不得已者也稽諸前此日俄兩國豫備交涉之公文吾人不宜以此次會議爲基于大連會議是以吾人之滋此次會議固以此主義而參加者也詎及至今日會議始悉日本政府意見頗與吾人相違所以須請本國政府訓令現在俄國已經侵略主義完全打消亟望文化的親善之共同生活加以日本亦不取侵略攻擊的政策是以吾人確信會議無處不幸福的結果最後略云按前此交涉其所以引起停頓情事者係因雙方均不完全通曉相對國之情形如日本不獨勞農俄國即極東共和國均不諒解眞相俄國亦不諒解日本國狀是乃交涉所以困難者也是時記者將圍迄于本會議經過質問交換的文書內容當經沃氏說明略云第一文書日本側主張以大連會議爲協定之基礎當經吾人回答務須締結一般的協約不宜以大連會議爲基礎惟經陳述如以大連會議爲基礎或得進行上之便宜等語末會回答以大連協定爲基礎之第二次公文則日本側末會官及大連會議相關連繫開會間題交涉而已是以吾人未會議料日本對民主張『連會基礎』說又據某方面情報云日本不必堅持『連會基礎』說予及極東共和[illegible]

▲俄主公開無非外交手段

萬目睽睽視線畢集之長春日俄大會議五日午後三時已開其第一幕會議至七時始散昨報已略紀之矣是日之初次會合本爲本會議之預備會議而竟需此長時間兩代表間定有意思欠疏通者茲據俄國側之公表於以知双方意見之相左點不爲其他只在會議之方法一層耳即俄國側主張本會議應向一般（新聞通信記者等）公開俾守定外交毫無何等秘密之地步並據引俄國國際談判之慣例以進行本會議日本側以會議公開徒資遂延時日且恐妨碍議事之進行而反對之俄國側更引論華盛頓會議及其他國際會議作相當強硬之主張然而日本側則以今茲之會議與華府會議性質迥異不過僅爲日俄兩國之會議更無第三國之關係自無公開之必要即俄國自身於俄德會議俄英交涉亦何曾公開是以日本指摘會議之公開與否俄國並無所謂慣例此際兩國亟宜以誠意計議會議之進步云云終之俄國急轉其口吻(日)吾人並非絕對反對秘密會議者貴國旣主張此等秘密會議俄國可以放棄其公開主張而贊成之以表示同意此五時小間之爭執之形也

據一般觀察云此項會議之適於秘密不諦於公開非僅一國之利害關係双方莫不同然者也而俄國側劈頭先作公開之主張明知公開不成而故以是取一般之同情耳豈眞欲公開哉迴憶前春日俄戰後之日俄媾和會議亦開於美國之樸茲莫斯俄全權代表威提民市須爨處在瀛車中大事延見新聞記者發揮其公開之主張一般信以爲其感悅服之雖知比入議塲開議後竟態度一變亦閉欲聆其片之而不可得今茲主張殆不出因襲苦慣之一種外交手段應無何等重要關係云

○舊市場又遭回祿

本埠舊市場自前歲焚燒後業將房屋重行修理煥然一新不意本月五號夜三鐘時又忽來回祿之災由復興永鞋舖起延燒數十家共計房貨損失甚鉅在舊市場南燕春茶園之北隣東隣亦付一矩當時火勢猛然救之已來不及矣

○女師校主任消息

省立女子師範學校教務主任韓予衡女士刻將升充省立女子中學校長其遺席韓女士推薦數學主任教員孫贊侯君接充而該校全體學生與孫君感情融洽曾孫君接韓女士之後至地方紳嘗以孫君學品兼優老誠練達亦頗推重云

○農工校聘專科辦

省立甲種農工業學校校長謝君中接事後擬添設備科專門部一節于教育廳長以該校長接任伊始正在收拾殘局之際如整頓與設施並進惟恐務廣而荒添設礦科專門部事屬可行惟須從緩云現在謝校長專淸理內部整頓一切

▲吉林▼

○孫軍長來吉誌聞

孫軍長在哈埠辦理護路軍務並視察東鐵路綫公畢於五日由哈返長在長春軍署停駐一宵於六日早九時啓節來吉是日下午一時抵省魁代省長誠鎭守使及各廳處局所領袖駐省軍署四課長省署各科長並有軍警各隊成在吉林站迎護孫軍長下車與魁代省長誠鎭守使略事寒暄即乘摩托車入城駐節通天街前王政務廳長宅內聞孫軍長此次來吉係辦理軍政機要停駐數日仍赴奉天云

○教育廳添委秘書

教育廳于代廳長以本廳文件繁重爲補助廳長辦理文件起見特添設秘書一員卻委初憲章君充任已於五日發表聞係義務職不支薪水云

▲安東▼

○成知事過安回奉

輯安縣前知事成友善奉令調省另行任用該知事遂將任內事務移交清楚於本月二日乘帆船來安謁見王道

▲哈爾濱▼

○牲畜稅局之刷新

哈埠牲畜屠宰稅捐局於客歲接辦後受錢法奇緊商業蕭條之影響稅收不暢向該局正副局長李君煥然張君楚傳爲體恤商艱及發達稅收起見規[illegible]者改按百分之四十收捐[illegible]收二成稅收大爲減輕因此[illegible]茲屆包稅期滿蔡財政廳長查李張兩君爲人慈愛辦事正直現仍委派李張兩君接辦該稅於本月初另訂規章妥慎辦理以期不負蔡廳長之良意云

○補修馬路之近訊

本埠路政之壞已達極點街衢間低窪處往來載重車馬視爲危途現全埠平車戶擬自行醵資補修擬要馬路以便車馬載重通行惟附說者謂言之匪艱行之維艱恐難實現云

○東溝卡長又易委

埠西大東溝緝私分卡卡長柴省三蒞差未久現因另有他就堅請辭差胡局長以其去志甚堅未便挽留准予長假去訖遺缺未便虛懸調白菜地分卡卡長李樂三接充云

▲大連▼

○南滿行長善維持

大連市羽前町南滿銀行因受石本鑽太郎之影響存款者將款抽出若干頗有不穩消息茲聞該行長盧寶田親至正金銀行借出金票五拾萬圓以資維持現仍照常營業云

○製粉會社開幕期

大連軍用地第一區中華製粉會社已將機器安妥定於九月十五日正式開幕聞每日能出粉二千袋支配人中野藤三郎現在布置一切云

▲鐵嶺▼

○教育會選舉會長

省教育會會長已屆改選之期爰定于舊歷九月初三日選舉第七次正副會長本邑教界人士以教育會長實與教育進行有極大關係故均紛紛入會參預此次選舉以謀有裨教育云

○保甲蔣委員辭職

本邑保甲委員蔣育英因地方儲蓄會在長春組織分會舉該氏爲經理該氏擬將委員辭卸就長春儲蓄經理之職聞其遺席縣署已委王化南接充云

▲西豐▼

○省令考試文官

縣知事吳鑾和近接省公署指令略謂奉省乏缺人才百政待理非求茂才異等不足以資勝任現擬在奉省公署考試普通文官限制資格分爲兩種如下(一)在各學校有三年畢業文憑者(二)充過委任職或在地方辦理行政八年有成績者又不准入試者有曰(一)受過贓賭者(二)侵吞公欵者(三)褫奪公權者(四)有嗜好及精神病者定于十月以前到省公署報名各交履歷聽候考試云

○調查剪塲數目

西豐縣公署昨奉財政廳指令略謂現有商人王樹德等呈請在西豐海龍等縣設立蠶繭公司代收剪捐各情吳知事准此除將舊有調查數目一千七百五十二把半呈報財政廳外復通飭各區警甲官長即將各園剪塲數目共有若干把迅速造冊送署以便彙報萬勿稽延干咎云

▲伊通▼

○商會長整頓會務

本邑商會會長王恩普副會長李陞三自任事以來對於會務時加整頓不遺餘力(如裁員減薪撤銷伙食整理官店等等)各商無不贊許云

○第三旅招募礮兵

奉天陸軍第三旅砲兵團派有某排長來伊招募砲兵百五十名該排長於八月念日到伊寓南街大通棧次日即行插旗開募報名者頗不乏人該排長并請縣署令警署令警區代募以期早日招足帶往奉垣編練云

批示

▲實業廳批示

原育呈人趙恩普　呈一件呈請訂正礦區由　呈悉查閱來圖大致尚合惟該商所用名章與原存履歷保結名章不符碍難適用均應發還仰將名章一律改用呈送候核圖呈書等件均發還公費及註冊費均暫存此批

冠蓋往來

▲李玉文(第一旅第一團長)崇山(同第二團長)傅鑫(同參謀)六日晚來奉

▲趙恩臻(奉軍第十混成旅長)六日午後四時赴新民

▲陳琰(保安總司令部上校參謀)六日晚由鐵嶺來奉

▲張作濤(奉軍補充第一旅長)一行八名六日午後七時十五分來奉

新潮飛沫

中國之托爾斯泰（續）（廿蟄仙）

復次托爾斯泰底作品多半帶自傳的性質這就是他發抒他自己所感受的情感之一明證莎羅列之托爾斯泰傳有云『凡其著作無不含自傳之性質各書之主人翁如伊爾屯尼夫鄂崙玲蕭乞魯乡夫賴文畢索可夫等皆其一己之化身各書中所叙他人之事莫不與其己身有直接之關係』把他這証證諸托氏著的家庭樂戰爭與和平……等書都是歷歷可指陶淵明底作品也有些篇是含有自傳的性質他著的自祭文綜述生平毫不客氣又嘗著五柳先生傳以自況承當時的人謂爲實錄雖頭緒異繁不如托氏的有五花八門之觀但他倆這種著述精神委實是一個相共通之點

復次托氏曾把藝術的傳染性認作分別藝術眞僞底唯一標準而其傳染之多少又常由下列三要件而定(一)所傳情感特色之多少(二)所傳情感明瞭之多少(三)藝術家自己感受所傳情感底力量之多少這三種要件諸陶淵明底作品似無不合陶氏的作品類皆洗盡鉛華不染俗豔其襟懷之高曠及筆之超逸在當時諸家外別開生面故他所傳的情感特色獨多他作品裏表顯的情感非常明瞭例如集中關於送別歎逝一類的文字直抒胸臆毫無艱深文隔格格不吐底弊病他著的桃花源記描寫此中人初次瞧見漁人那般驚訝情景和托爾斯泰在『高加索之囚人』末段所描寫的哥薩克人瞧見西林那般驚訝情景都是很明瞭的能給讀者一種深刻的印象陶氏又曾自謂『嘗著文章自娛頗示己志』旣是自已願意把所有的情志老老實實眞眞切切地表示出來去激動人們的心絃人們怎靈會不受感化呢？他又自謂『老夫有所愛』常以『舉世少復眞爲慮』旣是能自己提起眞正的愛情自然愛人者人恒愛之凡是讀過他的作品的都將化爲他愛主義底信徒『他的詩有云『閑暇輒相思』又云『願留就君住從今至歲寒』又云『我心故匪石君情定何如』君情定何如？這些都是愛底表現任何文藝祗要各勞力貫注其間其傳情底力量自然就多了托氏曾說道比如有幾人站在一起其情感本不十分相同忽然有一篇小說……使能如電氣一般迅速使那些人相互間生出愛情來這話不錯托氏和陶氏的作品都有些是這般的——照藝術底傳染性說來也許陶淵明不媿爲(中國之托爾斯泰)了

復次情態和藝術底關係固是密切的但前面幾章談的由文藝上所見的種種情感都是偏於人的生活方面對於自然界的風趣之領略似未細談其實托氏所崇拜的盧梭早有『回歸自然』底論調在十九世紀已經轟動一時陶氏有云…『久在樊籠裏復得反自然』這話和盧氏的話是否相通屬另一問題但陶氏游斜川和托氏游奇耐愛湖都不免沉溺於『自然』之夢正可見得藝術家和自然界底關係托氏在高加索一篇異曾記驅車入山的快感陶氏在歸去來辭裏亦有『登東皋以舒嘯』之語並可知山色湖光正是文學家精神上的良友還望那般伏案苦吟的人們照陶氏或托氏底辦法去和自然界接近接近　(未完)

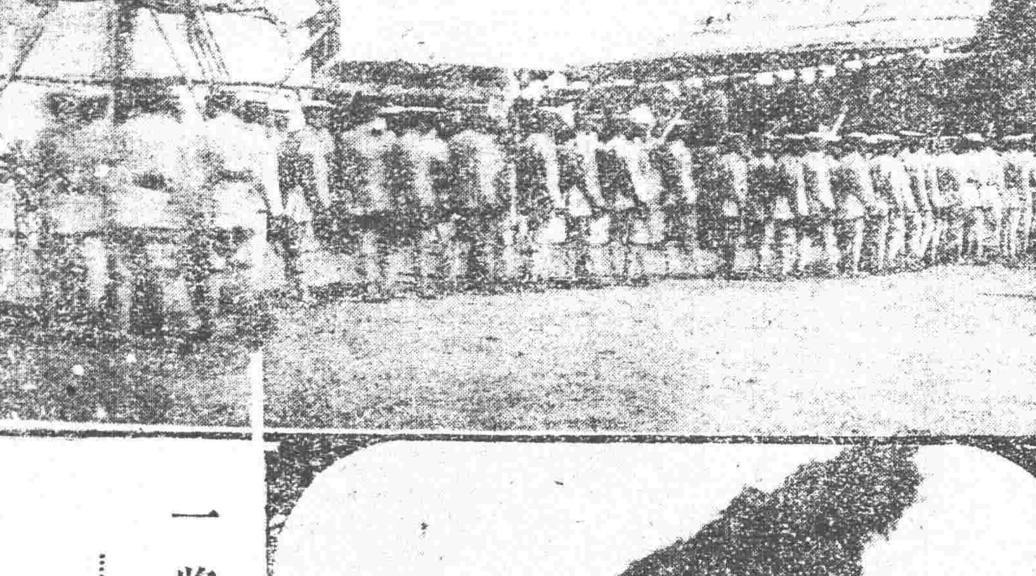

一將功成？……萬骨枯矣

◎萬泉河畔招魂之光景◎

●特別啟事

省內外諸訪員暨各欄投稿諸君均鑒　編輯發稿每不能豫計其行列之多寡常以爲懲茲定每行以十五字爲率所寄稿件務請按行遵守字數庶免淩亂之弊是爲至盼　本社編輯部啓

本城糧及金融

奉天各糧行市（九月七日）

大豆　二元四角正
豆餅　[illegible]
豆油　[illegible]
小豆　二元三角五分
高粱　八角
包米　一元一角
粳米　[illegible]
小米　[illegible]

各地電報（九月七日）

倫敦銀塊　三五片一分八
上海銀塊　二二九兩五
上海標金　[illegible]

十日期奉票換金票　寄付　最低　最高　[illegible]

十日限鈔票換金票　寄付　最低　最高　[illegible]

▶奉天

現寶銀　每兩換小洋一元三角
足金　每兩換小洋六十六元
赤金　每兩換小洋六十六元五角
標銀　[illegible]

◎東三省官銀號匯兌行市
上海匯現銀五錢五分六厘
上海匯大洋五十七元
天津匯大洋　[illegible]
北京匯大洋　[illegible]

郵寄報費者注意
本社報費概收現大洋欲寄郵票代價本社只收半分

神皋雜俎（本欄歡迎投稿）

小說

社會小說　徐生自傳（六四）（儒丐著　禁轉載）

第十章

次日。我們老早起來。盥沐。進早餐。全體往訪我駐神戶領事。旣而徧遊神戶街市。歸寓午餐。因爲往東京去的急行車。午后八點纔開。我們還有半天工夫。爽得到各處遊一遊。這時正是日俄戰爭閉幕的時候。日軍方由滿洲撤歸。戰勝的國民正是舉國若狂。舉辦歡迎大會。那臨時設立的凱旋門。也不知搭了多少。街上電車。也都飾着松枝鮮花。日本白地紅心的國旗。無論大街小巷。都插滿了。差不多把天都要蔽住。那日本國民。無男無女。無老無幼。都出來逛凱旋門。比我們正月十五逛燈還覺高興。這時不但那些。本人看着那幾座凱旋門由心裡高興。便是我們從旁參觀。也是很羨慕的。可是羨慕之中。又夾雜着許多慚愧。想起我們中國的事情。多怎纔有這樣一天。中國也有軍隊。也有男兒。却沒有一個想由凱旋門底下走一走的。偏是同室操戈。手足自戕。却很有些好勇鬬狠的精神。一到對外。不知怎的。勇氣便一點也沒有了。天生兩条快腿。沒見着人的影兒。一氣便能倒退一百里。哎呀。光會家達子殺家達子。我想這凱旋門一物。只好讓外國民族獨佔。中國民族。沒旁的自詡。只好自己建設一個大牌坊。上面寫着同類相殘紀功坊。或者也是自命黃帝子孫最出色的一件。

我們在街上逛了半天。晚飯時候。纔回去。用過飯。時候快到了。旅館中人。已把行李替我們送到三宮車站。車票也代爲購妥。不用我們分一點心。我心裡正盼我那把扇子。怎麼我們快走了。還沒給我寫來。或者那女公子愛上我那把扇子。給軟炸了。也未可知。早知這樣。還不如我當面送給他。倒作個人情。正自尋思。誰知那女公子更沒忘。已然打發下女。給我送了來。我接過一看。臨了一篇書譜。字書秀媚絕倫。下款寫着東瀛十七齡女子。還蓋了一方朱紅小印。我一見。彷彿得了一件珍寶。趕緊藏在手提包內。誰知這把扇子。跟我在東京不滿四年。他的壽命便告終了。有一天夜裡。我所住的下宿屋。忽然起火。把我衣服書籍都燒了。我不心疼。惟獨這把扇子。被祝融搶掠了去。直到如今。我還想念他。

我們到了三宮車站。只見東行的旅客很多。幸虧旅館伙友。引我們登車。纔不妥貼地方。日本火車。軌窄車小。在世界各國鐵道裡面。是絕無僅有的。聽說最初是一個英國技師給設的計畫。以爲日本人凡事都愛巧小。所以把鐵軌客車也都給縮小了。日本人至今引爲大憾。可見一國事業。完全仰仗外人。萬沒有不受危的。夜中行車。也看不見什麼風景。西京大阪。一展眼便過去了。（未完）

言情小說　珍珠樓（二四）（冷佛）

第廿章　蘭花經雨

衆人一見。都忙的起身讓坐。開道今日老爺。怎的這麼閒暇。又對着醉鬼道。咱們的事。多仗是這位謝老爺費心。人家的地面。實在擔不了。巡警亦就勢問道。這位是了頭的父親嗎。衆人道是。醉鬼亦搊然。站起。陪笑說道。不錯是的。你老貴姓呢。巡警道。我姓謝呀。我看你們這件事。你的閨女。過於抽齒平日又並不受氣。何至於要尋死呢。今日你來的恰好。跟我到一趟警察所罷。你得具下結。不然若出了人命。我們可擔不起。看官。你看這個巡警。身穿制服。公然就擅入民宅。叫醉鬼具結去。世上有這宗擅受威福的巡警嗎。敢則民智不開。到了各縣鄉鎮。像這宗黑暗事。還正多得很。醉鬼亦不知底細。嚇得就變了顏色。夏三在一旁笑道。我看這麼辦。我可是局外人。張爺旣很是明白。更好辦了。人家的閨女。到了郭家。活著是郭家人。死了是郭家鬼。公婆打罵。人家娘家人也沒嗔怪。彼此親家。又很和睦。爲這一點兒事情。也不便失和氣。常言說。事緩則圓。要依著我的拙見。說到這裡。自己倒笑了。老郭說道。老三你說罷。我沒什麼辦的。夏三道。這不是謝老爺嗎。了頭是三回兩次的尋死覓活。把這兩口子氣得急了。纔請了親家來。好作商議。若接回去呢。把當日的彩禮。如數還回。這幾年的喫穿。也得包補。怎麼呢。咱們旣喫鹽喫醬。就得講理。這話是不是呢。若不願接回呢。你們也同面說明。倘然要出了人命。兩造裏反皆不美。你們是當局者迷。我是旁觀者清。若不把豆兒咬破了。我看是終究不行。那醉鬼聽了。連連點頭。稱頌夏爺明白。眞有高見。又說我們兩口兒（當眞的不嗔怪。就是死了。也沒麻煩。劉氏道。嗔怪却是小事呦。恐怕你女兒死後。親家你明白還好。若定合我們要人。或到了當堂。親家母說我虐待。那時我有口難分。彼此就全不便了。謝巡警道。我看是這麼辦好。咱們旣彼此不錯。很不想難爲你們。今兒叫這位親戚。立給你們一張無事字。自立字之後。以後的生死存活。任憑天命。你們看好不好呢。不然我帶你們見官。都得花錢。反正也總得了結。何苦又多費手呢。這巡警話未說完。那無知的醉鬼。首先就承認贊許。說這也倒好。我們嫁出女潑出水沒有長工夫。爲這了頭麻煩。不怕你們諸位笑話。從有了這了頭。我就不順利。依我早即話埋了。他媽是非常疼他。說到這裡。那巡警插言道。我攔你清談。旣說他母親疼他。須叫他母親畫押。容你們寫好了。我再過來看看。說著。拿了手套。起身便走。後面那衆人相送。隨著便由小程。立了生死存亡。永無爭論的字據。這纔把此案了結。（未完）

諧文

▲萬泉河所見（拙園）

萬泉河開千朵蓮。鶴波館內張綺筵。大人老爺座上客。客客囊中自有錢。平康姊妹來侑酒。猜拳行令忙伸手。還有背女倒大王。清歌慢啓櫻桃口。少者顚倒老更狂。一曲大洋幾十張。主人連呼酒快來。大家一齊滿三觴。德國香檳白蘭地。日光比路阿撒戲。山東老酒顏色黑。紹興花雕尤堪醉。堂倌傳菜如穿梭。桌上羅列何其多。山珍海錯不知名。聞道魚翅合燕窩。竹蓀魚肚清且漣。奶湯鮮魚正新鮮。略嘗大盤扒龍鬚。生爐填鴨不下咽。黃昏宴罷客興辭。氣車馬車爭先馳。杆頭電燈天上月。轉瞬不辨何所之。拙園居士兩目眩。滿院遊人齊氣羨。人生富厚豈可忽。恨不少年當馬弁。

戲評

▲海城大觀樓顧曲誌（村夫投稿）

時維七月。序屬早秋。已喜酷暑之不侵。復悲秋風之颯爽。蕭齋寂寂。益覺淒涼。對景長吁。實增感慨。時友人丁君。褰簾直入。速余而言曰。人當少壯。行樂及時。何不從余赴梨園觀劇。一解秋懷。而却岑寂乎。遂同往焉。茲就所見。一一譚之。以奉同好。

▲劉翠芬下河南之媒婆

是劇之媒婆。爲主要角色。純重白口。必具有伶牙俐齒。白口純熟者。方能奏演。該伶十數年前。此劇爲其拿手。今日演來。並未謬於昔日。衣淡雅之服。適合媒婆身分。及與老夫人見面之寒暄。提親之隱衷。掉其三寸之舌。說得天花亂墜。利落爽快。清晰無疵。大有一瀉千里之勢。卽張小軒之咬口令不是過也。實難能而可貴。其他若飾羅鍋子。老夫人等角色。不過充數而已。大爲該劇減色。

▲石瑞樓征東傳之薛禮

鳳凰救駕一段。武功純熟。無瑕可指。加以颯爽英姿。非稍具眞實之工夫者。何克臻此。山神廟嘆一段。唱工頗好。作派亦佳。飾薛禮之徘徊徬徨。仰天長嘆。及被尉遲恭擊抱。頓將悽楚悲凉之狀。變爲驚惶之態。及後斷袍拜脫。形容畢肖。劉奎官之尉遲。配得工穩細膩。其他各角色。尚能看得過去。惜乎以錯點關係。獨木關一段。未能按演。是以未窺全豹。然得此珠聯璧合之劇。亦可見一班矣。是記。

書評

瀋水鶯聲錄（杏花村裡人）

▲于鳳仙

與趙世賢同派。有王鳳仙者。豐韻出衆。梳過風樓頭。著袷鮍肩。嘗聆其蝴蝶夢寧武關諸曲。頗形老到。字句無含混之弊。音從項後出。係發音之最喫力者。惟其千篇一律。味同嚼蠟。故雖實大聲宏。終不能出人頭地也。忽忽光陰。已成徐娘風韻。今春赴西城。經過某茶社。猶聞鳳仙歌莊子扇墳也。

▲高翠琴

己未春正月。聽聞霞歌於文明茶社。高翠琴亦在塲。唱獨占花魁一曲。頗饒情趣。久與聞霞伍。自能熏染其餘緒。惟每句至尾聲。則少宛轉之致。然亦此道之有數人材也。

文苑

▲自題彈琴小照（瘦吟館主）

賣藥歸來午睡醒。橫琴小坐靜修形。蕭齋一曲秋風罷。天外閒雲倚樹聽。

猗蘭拂拂澈秋心。相伴年來有素琴。莫道此中難索解。臨窗瘦影是知音。

廿載飄零書裡客。肯隨時勢共追從。語聊謾謂無同調。相對應知有阿儂。

消夏徵文披露

▲消夏稿（里飛篤）

種竹五千畝。修綠上蠶天。鑿池成小湖。清引山麓泉。結構託幽棲。形勢半天然。樓峻分崖秀。亭虛很水偏。插欄爲廣闢。百卉爭明妍。門無塵俗啄。屋有古籍牽。藏書十萬卷。尤多周秦編。奇芬蔚圖軸。彝鼎不詳年。清醪釀百斛。時以文結筵。詩朋杜子美。酒客李青蓮。文君進深爵。綠珠調漫絃。綺歌傾緗幕。清商潑翠鈿。徐風引落花。媚蝶來翩翩。主人略冠裳。客亦忘周旋。豈知有形骸。但言明月妍。山中無炎暑。座上皆神仙。冰漿蘇雅醉。晶簟珍涼眠。夢中遇莊周。爲吟秋水篇。聽之不能解。笑倒玉壺邊。

詩情琴趣費經營。肝膽鬚眉與鏡清。猶是廬山眞面目。七絃聲裡一書生。

▲歸途車中作（无垢）

鐵輪劃地起飛塵。眼底川原幾度經。我似浮雲還入岫。故山畢竟十分青。

數點青山明入畫。一犂好雨潤如酥。春風吹醒回鄉夢。逐鶴歸來景不殊。

▲再遊營川（无垢）

舊曾遊處草成叢。景物都收寂寞中。冷淡無顏籬畔菊。凄凉頻泣砌邊蟲。桃花落去春何在。燕子歸來巢已空。風裡楊花也笑我。傷心人似斷根蓬。

暮雲千里亂山橫。城郭依然事已更。四對倉皇鄉信杳。雙丸跳擲客心驚。堤前逝水滔滔下。天外斜陽黯黯紅。聽到鷓鴣腸欲斷。幾回惆悵幾離情。

鐸聲

▲眞有自信麼（厭晨）

你說的。眞自信良不良麼。
你辦的。眞自信好不好麼。
你計的。眞自信可不可麼。
你講的。眞自信是不是麼。
你想的。眞自信正不正麼。
你執的。眞自信對不對麼。
你要的。眞自信道不道麼。
你行的。眞自信理不理麼。
你示的。眞自信德不德麼。
你倡的。眞自信誠不誠麼。

□雜報□

△奉天▽

中元節之萬泉河

五六七三日爲舊曆中元節小河沿本有盂蘭盆會之舉今因當局在該地舉辦追悼會以故昨日（六日）男女往遊者人山人海大約不下三四萬人除小河沿全境異常擁擠外各茶社亦無立足之地因之各茶社均撤去橋板以示阻其入福照春則更將柵門關閉以示謝絕游人之多已可槪見並聞該處各商家今年仍循往例開演祭神戲已經請准當局日內卽將搭台舉行屆時萬泉河畔又必有一番熱鬧等（郎）

▲丟失小孩　昨晚南關李姓婦攜其七齡小兒往遊萬泉河因人衆擁擠竟而丟失迨至十鐘後李姓婦尤百方尋找然仍無踪影該婦無已遂報告警察代爲尋覓且行且淚首而歸云（郎）

又函云昨六日小河沿因追悼會之故遊人益形擁擠聞有王姓婦攜帶七歲小孩行至人叢中竟被擠散查找多時竟無踪跡當報告警所查覓云（湖）

▲跌傷老嫗　大南關下頭齊氏嫗爲某要人之姨母昨經某要人之如夫人邀遊小河沿在南岸下車馬一驚動該嫗跌於車旁經人扶起已不醒人事遂急用此車載回未知有性命之憂否（和）

▲失足墮水　小河沿開追悼會本月六日晚偕同盂蘭會施放河燈一般紅男綠女爭先遊覽人山人海異常擁擠中橋塞住不准往來惟東西兩橋可以通行婦女墮水者不計其數會塲外之河溝有婦女一人失足誤墮幾乎滅頂幸有一男子援手救上未至斃命云（海）

▲仗勢欺人　小河沿公衆運動塲前昨晚因遊人甚多擁擠不開某軍人率其夫人攜差役一人亦往遊玩因被衆擠住遂喝令差役打道該役竟盡力鞭苦觀衆躲避不及落水者數人後將某遊客打得頭破血出被警察將該差役捉住亦大打特打不知事後如何（你）

槍斃刧犯

清鄉總局前據瀋陽縣東路安區官送到刦犯那得海一名于今日（七日）上午十一時拉赴大西邊門外刑塲執行槍斃聞該犯僅因二十元之關係竟爾斷送性命毋乃太不值得（你）

裁撤巡官

商埠地內警察六署管界之關帝廟分駐所前因管內事務繁雜曾設有巡官一席其薪水由商埠局津貼茲聞該局不知因何函知六署將是項津貼取消部署長以該所不加津貼欵無所出昨（六日）晨卽將該分駐所巡官王占一傳署面諭裁撤之意將所有任務歸併署內辦理王巡官奉命卽將任內事宜交代清楚云（醒）

改設影園

小北門裡會仙茶園已與卿鳴舞台合併演戲于卿鳴舞台之舊址小北門裡之會仙茶園現經小河沿漱香亭主人某邀李老志張省亭方洛七苗紉芝等諸角色在該園唱影戲遂改會仙茶園爲會仙影園以期長期唱演云（你）

傭婦投井

大北關草倉北綠蓮胡同住戶李某雇有女工王高氏者六日早忽投入門前井中幸經挑水夫張某瞥見用水桶撈出得尙無恙遂送回李某家詢問其原因據云係李某於五日晚間因事毆打含憤致此李某以聲譽攸關不事聲張暗與女僕小洋十元遣使走云（喜）

太惡作劇

西站平康里某所妓女翠紅昨六日接電話謂其客人周老爺在小河沿請客叫彼出條子該妓本有周姓客而且很揮霍一聞電話不勝欣喜當叫電車一部風馳電掣以去詎料抵彼之後嫪友到德馨樓找周老爺則請客者並無周老爺其人又至他處尋找亦不見其踪跡該妓知必爲人所弄大罵殺千刀砍頭鬼又坐電車路回西站而去

梅毒危險

凡性好治遊者雖免傳染梅毒惟能急治不但可以即愈且無後患無奈初患者以有關廉恥無不隱諱以致不可醫治而後已聞有商人韓思齊者身爲櫃政喜廷瞎娼因之得病不敢告人以致日久愈甚猪勢險惡命在旦夕悔恨之餘始而吐實現經大南門裡延春堂專門花柳醫楊誠之醫治一星期始得保住性命寄語好治遊而不知節制者盍亦引爲殷鑑焉（醒）

△安東▽

帆船遭刼

日前暴雨鴨江水勢突漲沿岸停泊之帆船均拔錨行至大沙河下[illegible]距三日晚風急浪大停泊之船互相沖撞破壞者不可勝數云

△郭家店▽

姦拐被獲

本驛東南包家屯住戶韓萬祥之女被本屯劉根歲拐走後經女父四處找尋查無踪跡即在郭家店警察分駐所報告經巡官倪懷軒派警巡查查至東領王河家將拐夫劉某與於女一並拿獲送所如何法辦容訪再誌

自由論壇

◎投稿者注意　本欄歡迎投稿任憑作者對於國事及地方事宜自由發揮意見有所批評然須出諸公正平允如有意詆譭或藉以攻訐各個人者本社一概屏棄並須具眞實姓名於稿尾以杜流弊

▲王亮疇當組不組　段氏下野軍閥干政內政頓形零落自某軍閥擁某氏出而組閣某軍閥又出而反對內閣尤不成問題也今者國會重開王氏代揆長江直系覺電到京推挽王氏正式內閣王本無彩色無黨系爲今日適當之人物各方均無反對之形王仍託病協和謝絕揆席有爲王氏計者吳佩孚獨霸中原張作霖託自治陰據三省陳炯明驅逐孫文竊據兩廣居（繼竟）處讓）互相協助聯省高倡鄂蕭龍持省篡竊無政府五分四裂無法重登閣席受制軍閥吾謂大謬不然者王氏之意不在軍人干政而在財政支絀當此各部罷工四方索欵之時中央以竟山窮水盡何有支錢應付況節關在近數萬萬之應付及利息何克彌補大借欵墊欵均不成有效顧小川再不幫忙吾敢一言以斷之王氏當然不能出而組閣豈不信然（沛郡）

▲教育部果同虛設耶　國立八校因交通部協欵問題惹起重大風潮校長環請辭職各處通電聲援對於交通當局聲罪致討不遺餘力大有愈演愈烈之勢可爲極一時之奇觀然記者則以爲過矣

國立八校非教育部所直轄者耶則八校長關於教育經費之請求僅能對於主管部行之至此欵由何處協助閣議如何議決乃教育部應負之責任非八校長所宜過問譬如管理八校經費之會計專員關於校中欵項問題不直接向校長請求而顧問於學校以外之機關在稍明事理之校長對此越俎侵權之人將生如何之感想許之耶抑禁之耶

夫教育爲國家要政經費爲教育命脈凡稍具人心之國民未有不希望教育基金早日固定者對於八校職教員之苦心與勇氣固有相當之評判且對此僅知熱心教育不明行政統系之人亦加以諒解惟對於若存若亡之教育部居於主管地位而放棄責任近且袖手旁觀噤若寒蟬一任風潮之洶湧則絕不能爲之恕也

△鐵嶺▽

胡匪綁票

前九月一號有胡匪數名在本邑城東賀家屯綁去人票一名復在左家溝綁去人票一名現聞該匪已竄往老官屯一帶盤踞云

△北鎭▽

恭頌守尉

本邑西街城守尉路化到任數年對於各旗生計無不設法維持以免凍餒是以在旗人等感激異常惟正白第三旗應得生計費屢次請領上峯不發上月初旬該城守尉親自赴省將該旗生計領訖按戶分發該旗人等無以爲報特由奉天製木牌數件及匾額一方文曰德孚衆望于上月念七號鼓樂喧天恭送該尉府第懸掛是日本城軍政商警各領袖亦均前往道賀衣冠楚楚頗極其盛云

△遼中▽

區官盡職

遼中遼都牛彔鎭區官白煥章充差多年老成練達又極精明對於保護商民維持治安非常注意至辦理地方行政事宜尤能認眞不遺餘力區官若此可謂無忝厥職云

隊長保安

本縣遼都牛彔鎭警察分隊長周子餘認眞作事勇敢有爲現以青紗障起親率所屬警士晝夜巡梭不辭勞瘁遇有口角之事當卽排解了結對於緝捕尤能出力隊長若此洵爲不可多得之幹員云

△黑山▽

盜犯正法

前經芳山鎭警察第三區區官李芝蘭獲送盜犯劉巨海訊供攔路搶刦并斃富紳紀聘三不諱曾禀上峯核辦在案茲本月四號奉屯槍決遂將該犯劉巨海提出驗明正身綁赴西門外刑塲槍斃以快人心而寒匪膽云

△通江口▽

旅長校閱

暫編奉軍騎兵第一旅旅長穆祝三於九月三日來通校閱駐通第三營軍隊當有縣佐水陸兩警及遊擊隊歡迎該旅長下榻於廣源達招集第三營軍官等齊集演說各軍人應盡之職務不得放棄并令李營長次早將全隊集合以備校閱是日全隊到齊旅長諄諄告誡務須和平作事無負國家養兵衛民之本旨云

商號犯賭

本埠裕增祥經理耿生年來以生意爲名專事設賭抽頭屢犯過數次仍未悔改并自云即至犯賭有錢代罰有何顧忌不意事有湊巧該號於二日招賭徒數名大賭特賭果被警察探悉前往數頭賭犯四名該號每年犯賭數次未知此番如何辦法姑誌以觀之

△金家屯▽

少婦暴卒

鎭西十五里許某村住戶田姓婦年已二十平素頗知孝敬翁姑持家亦屬克勤克儉日昨忽患頭痛醫治罔效竟于晚間一命嗚呼是眞頭痛歟殊未可知

△農安▽

煙賭科罪

農安縣知事李潤田蒞任以來痛恨煙賭之害小則傾家蕩產大則流爲匪徒影響地方誠非淺鮮除屢布告嚴禁外並飭所屬警團查獲送懲以儆效尤無如愚民難化已經受罪者理亦悔過自新乃不肖之徒吸烟聚賭比比皆是李知事遂嚴飭所屬會同警團火速查拿立即送懲以故近來查獲烟賭各犯數起均已嚴重罰辦矣

△舒蘭▽

剿匪告捷

本縣警察所長楊仲東親督大隊下鄉剿匪已誌前報茲據確實消息該所長於八月二十六日在縣城東北距城六十餘里四區界剿草頂子地方與匪首山東洋等接仗鏖戰三小時之久陣斃匪六七名匪勢不支竄入榆樹界去矣奪獲匪馬三匹人票六名大獲全勝云

△望奎▽

隊長被戕

本邑北鄉保衛游擊吳隊長因公來城事畢偕兵回防及出北門里許隊長下馬大便偶來流彈一枚擊傷腿部立即派兵搜尋[illegible]踪跡幸無性命之虞云

△黑龍江▽

走火傷人

黑龍江衛隊團一營四連任排長於九月二日率兵梭巡早六鐘時行至南大街正興合門首稍行憩息有兵吳某裝退子彈不愼走火適値正興合先生劉鳳儀在室掃地由右腮打入自左肩而出當時氣絕該排長覩此不勝驚惶卽將該兵吳某武裝卸下綁赴營中如何辦法尙未探悉[illegible]

△拜泉▽

所長得人

警察所長丁[illegible]亭因他就辭職業經允准遺缺未便虛懸遂委魏劍堂來拜接充查魏君品學兼優精明強幹曾充吉林雙城警察所長暨江省第三署署長成績卓著有耳皆聞日前（即廿號）視事內則裁汰冗員以節經費外則清理街道以重衛生由此觀之我邑警察定有一番起色一般人士咸謂所長得人云

翁婿通匪

本邑利字三甲七井邢家房子村住戶邢連德者富有資財品格卑下現經其婿李福爲之介紹與股匪聯絡一氣往來自由毫不畏懼鄰人亦均敢怒而不敢言匪用槍械子彈由邢供給掠來賍物由李福爲之出售據知者云李福家中現存賍馬槍支若干待價而沽不知有地方責亦有所聞否耶

△蘭西▽

警官斃匪

縣警察第三區區官徐郁周警界老手勇敢有爲於八月卅一號帶長警五名赴大房身調查案件聆悉呼蘭界小吳家窩堡有胡匪廿餘名該區官立帶長警前往與匪接仗擊斃匪首黑龍一名餘匪東竄復遇該區第四游擊隊王隊長迎頭痛擊打下賍馬一匹匪往東南逃去該區官隊長尾追二十餘里始行收隊於九月一日回縣報告矣

僱車轉運

縣城壕業已挖掘完竣而四門砲台又急急修築以便永久防範磚土坯木各料在在需車故於八月三十一號邀請紳商各界在城工事務所會議結果由警察招集沿城二十里界內車戶轉運按照公平價目開付車脚現正着手進行云

△海倫▽

擊匪告捷

海倫縣境因胡匪四起招募守備隊一營以資防衛上月十二號南門守備隊兵士李春和等三名黃夜携槍潛逃勾匪九名於二十三號在西北門外胡家溝子搶刧大車經車戶來街報告陳旅長比派百十五團一營姜營長與荆警察所長游擊左隊隊官戴國瑞三人率隊往剿行至西北門外包米地正遇該匪該營長等勇不顧身開槍猛擊活捉二名擊斃四名并得大槍五支餘匪遠颺無踪矣

知事得人

海倫縣知事趙榮善到任未久即奉省令調署通北縣遺缺以通化縣知事信象三轉署日前（即本月二號）帶同隨員來海接收視事後對於訴訟一件隨到隨判可謂縣長得人矣

△保安鎭▽

擢陞警官

本鎭三區名譽巡官吳級五作事認眞勇敢有爲日前經警察所長調陞本區二分所正式巡官二十二日前往接事三區名譽巡官一席即以一區巡長劉煥然陞充云

小報票按二八批大獎票從不殺者出售　盛京時報社

唯有一
亦玉

美味滋養
以葡萄酒
朝夕一杯
優於百藥

赤玉牌葡萄酒

營業課目

軍裝軍械硬煤烟煤羊毛皮件呢絨 包辦工程
各種機械五穀雜貨電氣機械器具 代理
鐵道材料海味肥料瀛車並其材料 水火保險
五金雜貨油類木料焦炭硫黃黑鉛
銅鐵水管道木洋火綿花洋絲洋布

總行 株式會社大倉組 日本東京市京橋區銀座三〇七
分行 北京 天津 營口 上海 九江 香港 安東 倫敦 紐育 漢堡 西士呢 大連 本溪湖 及日本各地
奉天出張所 奉天十間房 電話 六五番

新到德國九一四藥針 眞正

自歐戰以來交通不便。德國九一四來源早斷。雖有日法二種通用市面。論其功效不及德國者遠矣。近來歐戰平和。各國仍照舊通商。所以眞正德國九一四。又復運到中原矣。此藥製者純淨性平無毒。即無病者射之淸血。亦無妨碍。如染梅毒者射之。其殺菌力甚大。更無絕嗣斷後之說。染花柳者諸君注意。凡一切梅毒下疳慢性橫痃。或咽喉肛門潰爛。及骨節疼痛等症。注射一針七日保痊。永遠不犯。因此藥初到恐未週知。特別減價三禮拜。患此症者諸君速來本社注射。莫失此良好機會也。

奉天兼哈濱 奉天濱江花柳醫院院長何子範謹啓

分設哈爾濱道外新市街路南大白樓便是

奉天鼓樓南千石橋胡同花柳醫社便是

奉天萬芝堂參茸莊

太醫院宋醫立案發給執照各省府縣均有代理本堂宋醫子岐應症特此週知

參茸補腎丸 專治腎氣虛損腰痛耳鳴 遺精白濁四肢酸軟陽事痿弱等症服之神效每匣二元每六匣十元

立止咳嗽藥 專治遠年近日痰喘咳嗽 虛損勞傷等症服之淸肺止嗽化痰定喘奇效每付四角十付三元五角五付一元八角

開胃止痛丸 專治男婦心胃疼痛胸腸 脹滿飲食無味嘔吐惡心寒積肚痛等症服之甚效每付三角五付一元四角

宋氏救喉散 專治咽喉諸症單雙乳蛾 喉瘟疹痘毒纏喉花柳攻喉或腫破爛水漿不進吹之立消每大瓶壹元小瓶五角

保胎健母丸 專治婦人久患墜胎者或 一次二次者或受孕之後服此丸萬無墜胎之患誠爲保胎之良藥每大匣一元六角小匣八角

萬應回生丹 專治四時瘟疫霍亂吐瀉 轉筋抽搐腹痛頭眩紋腸痧等症服之屢經屢驗起死回生每服五角

神效虎骨藥酒 專治腰腿疼痛 手足麻木半身不遂五勞七傷服此酒神效服大桶三元中桶一元五角小桶六角

調經種子丹 專治婦女經脈不調氣滯 血少時常腹痛崩漏帶下心跳脹滿咳嗽盜汗腰痠腿軟服之調經開鬱每大匣二元四角中匣一元二角

虎骨熊油膏 專貼左癱右瘓遍身麻木 筋骨疼痛內服本堂虎骨酒最能舒筋活血每大張六角小張三角

牛黃上淸丸 專治諸般火熱上攻頭暈 言語繁亂或偏正頭痛或咽喉不利等症服之神效每大盒一元二角小盒六角

琥珀逐淋丸 專治淋白濁小便刺痛沾 染花柳魚口便毒毛髮脫落口鼻腐爛等症服之淸淋解毒消腫止痛疏利下元調暢水道每包五角

雙合化痞膏 專貼男婦諸般積聚心胃 疼痛胸膈脹滿氣逆不舒泄瀉痢疾遺精疝氣腰腿疼痛手足麻木小兒食積痞塊氣虛脫肛肚腹疼痛常貼此膏化痞消積速效每份四角

代售處
哈爾濱大德昌 哈爾濱魁升堂 西豐東興順 東豐合順成 長春祥順德 吉林源升慶 鐵嶺永慶東 農安縣玉茗順 四平街德聚源 奉化縣德聚源 新民縣利順東 錦縣福順昌 鄭家屯豐聚富 孫家台增益昌 遼陽利順德 本溪縣張碗舖 阿什河和順昌 岫岩永慶雲局 懷德縣泰和隆 海龍縣鴻興和 江省同盛和 營口合順隆 呼蘭同和春 錦縣魁峰永 安東縣恒順慶 長春玉茗魁 北林子義升東 [illegible] 西安縣萬源東 大連協茂盛 山城子源恒遠 公主嶺泰和增

麝香黑鉛散 專治諸般瘡道疼痛難忍急上此藥無不效驗大餅一元五角用黃蠟丸主治死跌打損傷消腫止痛服此丸有起死回生之力每付四角

發賣川廣藥材飲片參茸丸散膏丹虎鹿仙膠一概俱全外埠欲購本堂藥品將款寄下照辦不悞本舖開設奉天大西關 萬芝堂謹啓 中國電話一三[illegible]

双美人牙粉

獨家一手創辦頂上牙粉

於世界市上代表東洋牙粉

民國要聞

京洛携手與政局

▲罷免政學閣員以息吳怒…湯長農商調解鄂長問題…位置李根源安慰政學系

政局沉悶多日。至昨晚忽呈小康之象。蓋府方已與洛陽携手。漸呈綿密。魚箚頻遞。前怨殆盡消釋。而洛陽所念念不忘。引以爲恥者。即爲張盧之大踏步上台。吾行吾素。睥睨一切。置大軍閥之威嚴。若弁髦。且儼然有對壘之勢。今茲京洛修好感情。洛陽爲湔恥雪辱之計。舍罷盧張外。實無他法。顧張盧又抱定寧免職不自辭之旨。洛陽又頻偪府方動手。故昨日已有決免張耀曾盧信。又將容納洛吳之意。以湯薌銘長農商。以結束鄂長問題。至於司法一席。決以超然而無黨派色彩者承之云。府方雖已尊吳之意旨而行。然政學系如金永炎韓玉辰等。又如何肯使此罷休。故昨日亦曾有小聚會 商議反 抗方法。政學系似已恍悟。與軍閥相持之不利。已有抛棄司法。暫爲退隱以圖。待時而動。而要求以李根源政治討論委員會會長。以收東隅之失。黃陂亦已承允。然此雖黃陂之苦心。而政治討論會。本爲護法議員而設。李根源爲犧牲護法主義。以包辦統一之人。故護法議員。對此頗形反對云。

點金之術之王閣

▲王寵惠昨已到院辦公…高凌霨決無來京消息…林步隨送還張英華辭呈…張代財部意已活動

內閣問題。除王寵惠因公府勸挽各省擁戴。業已銷假視事外。仍無若何發展。王揆於昨早(四日)十時到院披閱照例公事。但所最注意者仍爲財政問題。據接近高凌霨者。自津來述及高之態度。甚爲消極。對于財長一席。決計不幹。是高之絕不來京。已可想見。至顧維鈞長財一說。保洛方面確有捧場電到京。惟顧氏已再三表示不肯擔任。此時亦不便相強。現在欲于財部上數殘局。惟有張英華代部一節。尚可商量。張氏對於代部一節。曾三上辭呈。迭經慰留。聞王揆復于昨特派林秘書到張宅親身退還。因張氏外出。復用電話敦促請其勉維現狀並勸其今日務必出席閣議。張未置可否。祇云容再考慮。林遂將其三次辭呈加封送還。又聞張氏因各方勸挽之殷。有於日內到部視事之意云。

王顧張之財政大計

▲根本整頓由府院部分途進行
▲應急方法歸張英華一人負責

聞王寵惠銷假之第二日。即邀顧維鈞張英華等討論維持財政各事宜。結果擬分三種計劃。同時由府院部分途進行。其辦法如下。(甲)應由公府辦理者。約有三項。(一)即日派員赴津。催促高凌霨就任。如高堅決不幹。即請明令照准。以免要缺久懸。(二)將將張英華三辭代部原呈。迅行退還。一面敦促張氏剋日就任。實行負責。(三)以明令通電各省。量力補助中央。並飭每年報解協欵若干。(乙)應由國務院辦理者。約有兩項。(一)分電駐外各公使。詳查外國銀團對華之態度。(二)通電各疆吏。勿再截留稅欵。以免引起交涉。(丙)應由財政部辦理者。約有四項。(一)籌備發行統一公債。(二)整理到期應還外債。(三)繼續進行某種墊欵。(四)籌畫國內小借欵。以上各項。聞議畢已聯車進府。呈請元首鑒核施行。至應急方法。聞張英華亦已籌有把握。大抵亦分三項。(一)近畿軍警餉。擬由商會暨各銀行暫行墊借五十萬元。由本月分鹽餘項下扣還。(二)保洛方面欠餉。以各省所解稅欵項下設法墊借三十萬。暫爲應付。(三)各機關政費。決以中央直接收入項下。先行向各銀行墊借若干。藉維現狀云。

川省在統一前決仍繼續自治

成都電稱。據劉成勳所談。四川對于北京政府之態度。在中央有力政府成立。南北統一實現以前。爲一時的方便起見。決仍繼續自治。然南北兩方勢力。概不附合。專持傍觀之態度。惟川省之自治。決非今之所謂聯省自治云。

長江聯防係保洛授意

▲結合直系在長江之勢力
▲一日在蘇督署開秘密會

直系勢力。在馮河間督理江蘇軍務時代。頗能操縱時局。號爲長江盟王。其形勢甚重在蘇。李純接署蘇督。正當皖直戰事結局。利任南北議和事宜。其權勢不在河間之下並堅守其蘇鄂贛三省同盟政策。其時仍以李操牛耳。及李氏自戕。齊燮元代理督篆。維時王占元在鄂。聲勢甚力。槍斃張敬湯。拘禁吳光新。長江勢力。遂轉移到鄂。因不能貫徹三省攻守同盟之主張。以致失敗。蕭耀南取王而代。已在齊燮元眞除之後。適因發生奉直戰爭。蘇鄂兩省援濟軍隊餉械得力。洛保方面。以齊蕭兩督皆是直系。並以歸後之蔡成勳。皖之張生。亦屬嫡派。迭次派員分往蘇皖贛接洽促其重行聯防。結合揚子江流域原有之團結力。由齊燮元電請鄂皖贛三督。各派代表來寗。於九月一日會議。昨日鄂派採諸議。贛派劉諸議皖派粟顧問爲代表於上午十時即入軍署。齊督接待其殷。聞各代表。均携帶條件惟關防嚴密。未易探悉。據某副官云。所議四省聯防辦法。係一種秘密接洽。並無會議形式。其條件應守秘密。未便宣布。又聞長江勢力。經此一番密議。將有一大發展。或由鄂而復轉趨於蘇。亦未可知云。

浙江將有大變動說

▲浙人向盧要求五項
▲將改善後督辦爲訓練處
▲以裁兵名義改編主客軍

浙江盧子嘉廢督以後。原定善後期限爲六個月。現期限不久將屆。不能不定辦法。聞擬以裁兵名義改編主客各軍。浙之本省軍或因改編而被 裁較多。善後督辦 處將來改稱訓練處。客軍亦因改編結果而變爲浙軍。惟日內浙軍第一師師長潘國綱有辭職消息。詳情再續。

又訊。浙軍第一師之下級軍官聞盧氏改編計畫。疑其有意只裁本省之軍。爲不公允。非常反對。潘國綱辭職後。下級軍官頗擁戴寗台鎭守使王桂林爲第一師師長。倘潘因盧之慰留而不實行辭職。則將以武力對待。現王桂林在省城竭力調停。倘無結果。潘則決意不幹云。

杭州函云。浙江各公團。近日特在杭州開會。以浙江善後事宜。指定六個月爲期。現在將及一半。而一切善後。仍無具體成績。故特議定五項。再向盧督辦要求。(一)第四第十兩師。原駐蘇境淞滬一帶。擬請仍回原防。(二)浙軍一二兩師。各先裁一半。改師爲旅。(三)裁減之後。以此項暫定軍餉。列入預算。不得再有裁虧名目。(四)被裁軍官。一律按等補官酌給官俸。(五)地方治安費分三區。(一)杭嘉湖(二)寧紹溫台(三)金衢嚴分駐省軍協同警備隊。切實保護人民。

齊燮元否認聯保疏洛

▲此後擬努力裁兵
▲說明招待孫文眞相

據南京電訊。蘇督齊燮元日前在本署招待江寧士紳及新聞記者。當衆發表近來所抱之政策如下(一)中央近鑒於經濟之困難。盛倡裁兵之議。余雖未如豫晉諸督拍發公電條陳辦法。而實際已收束者。兩年以來約達一混成旅以上。今後尚當努力縮減。以期符合省公署會議每年核減軍費百萬元之新計畫。(二)蘇人力求達到以蘇治蘇之目的。余現居喪。徒以軍政緊急。不能回籍守禮。藉此廢督。殊於蘇人企望相背。但今後省長用人旣專注於蘇。余決不強加干預。爲外籍人張權利。有損蘇人民治精義。(三)中山在滬。余爲地主。當然竭力招待。以融合南北意見。○政府亦屢有電來囑余爲之溝通。余又屬之北洋系。嗣後更應代表北方勉力交歡。藉爲總統企望統一之臂助。(四)保洛方面余本親爲一家。而保定於軍界中稱前輩。當然除服從中央外。秉承保定意旨行事。乃不知者忽謂余爲保洛嫡系。忽又謂余近來親保而疎洛。從中挑撥。冀遂其從政之野心。殊不思洛爲保將。人所共曉。洛有所作爲。無非代保作爲。旣親保則洛安從疎。且同是中央疆吏。亦何疎何親之有。造作是謠者。適者見其無意識而已云云。

國會風潮之未艾

▲護法議員又請後援
▲政治討論會將成立

護法議員鬧院風潮發生後。各方面調處無效。以致兩院近日各種會議。均難成立。現此項議員仍與吳景濂嚴重交涉。并電邀上海同人北上。以爲後援。玆錄該議員等致旅滬同人兩電如下。

(一)陷電略謂同人等來京頗受議會中及非議員正人君子之歡迎同人等理直氣壯呈景濂不敢當其鋒托某某調解以他種利誘同人氣憤塡胸皆謂調人有意侮蔑我等之人格唾面拒絕吳景濂約宴同人亦拒未受東査兩院中之份子曾充安福議員及受僞令作官之議員資格消滅而又來冒充議員者有三百有奇此輩盡係仇視護法反對八年國會最力之人而吳景濂反想利用是認賊作父故歡迎容納作爲中國之合法國會議員試問此等議員制成中國憲法將來能使中華民國人民官吏服從乎凡屬中國國民即應當起而問之諸兄等急速來京非將國會澄清誓不甘心云云(二)卅電略謂今日兩院已見伏法解決暫停各種會議請林議長及同人速來出席俾護法統云

又政府爲收羅護法議員起見。特設政治討論會。聞該會條例業已制就日內即可公布施行。其會長一席。將屬之李根源。蓋政學系將謀擴充勢力。故爲李氏運動。但據大多數護法議員意見。則不達出席國會目的不止。政治討論會能否網羅一切。尚未敢定云。

奉張並無擁黎電報

▲時局至此
▲何造謠之多歟

前日(三日)某鄂人。語及黃陂最親信之秘書某君談話時。曾涉及時局。並詢該秘書之時局。謂老頭子(鄂人稱黃陂爲老頭子)對於目前之時局。其態度果係若何。該秘書搖頭曰。老頭子作總統本預備堅持個人主張。與反對者奮鬪。而事到臨頭。忽爲各方面所包圍。所謂個人主張者。已不能貫徹。而藉總統之名。在外號召者。遂大舞特舞。即老頭子亦莫明其妙。最可怪者。外面喧傳關外曾迭次打電報。擁護黃陂。據的確調查此事。完全失實。黃陂向來。是生不怕死不怕。外面喧傳保洛各方面。對於黃陂有不滿意者。不過因黃陂任命之官吏。於各方面不無失均之處。遂借題喧傳其實半屬以訛傳訛之辭。近日外面某軍閥反對黃陂。關外擁戴黃陂。又宣傳某當局。希冀副座之心太急。故黃陂退志益堅。吳子玉因關外及種種問題。待黃陂命令解決者甚多會來電議黃陂不應言退。其實保洛間之未了事。正欲藉重黃陂。多做幾日總統。替他解決一切。然後任憑黃陂之去留。而外面遂認爲某方面反對黃陂。關外擁戴黃陂云云。查關外並無擁黎電報。惟聞因關外擬留鹽餘等項。黃陂曾電詢關外。關外回電。稱黃陂爲一方面之總統其措詞異常強硬。黃陂大不高興。至外間遂疑此電。爲擁黎之電。吳子玉且來電質問。並欲索稿。黃陂因各方面話出無稽。更爲生氣。遂有倦勤之意。蓋深痛恨現在一般躁進者。肆加挑撥。不惜百計搗亂。深恐將來結果。又蹈民六現象。故不欲久在北京。此其眞意。

黃陂對於鄂長之堅決

府秘書廳消息。湯薌銘長鄂命令原出黃陂個人之英斷。預料各方面必不反對。惟當閣議時。曾有某派總次長。不甚滿意。而黃陂立時發表。而某某兩氏甚爲不平。乃將經過情形。挑撥於某實力派。而反對之聲。遂相繼而起。否則某某等稍從黃陂意思。則鄂省長一事。決不至久延。惟此中情形。已爲黃陂悉。更加不滿。於昨日(四日)親致湯氏一電。略謂鄂一日不交印。一日不可離漢。否則鄂長一席。將爲異派人所有。我在京一日。決不准外人再亂湖北云云。又據某鄂人云。湯氏自督湘下台後。手中不名一錢。此次湯氏因省長問題。由京而漢。由漢而京。所有一切用費。均係黃陂拿出。至今湯氏已用去黃陂萬餘元。可見黃陂對於湯氏長鄂。堅決已極云。

熊譚却謝湘長預選電

▲當然仍是趙恒惕聯任

熊秉三電 長沙趙總司令暨省長選舉事務所均鑒。號養兩電敬悉。謬蒙鄉人齒及。慚愧萬分。弟年過五旬。精力日衰。記性日壞。暮氣亦日甚。僅辦此慈幼院。亦已竭蹶無能。何敢再談政治。是以避隱香山。少履城市。桑梓雖危。惟望炎公坐鎭。次第整理。實行地方自治。俾民權穩固。財政清明。庶可達到眞正自治之目的。否則知注重省長是官治。非民治也。且世界潮流。日新月異。非有少壯政治家之頭腦精神。不足以振興局面。似應將一切資格聲望階級等舊見。掃除淨盡。方可使平民主義。發展於全國也。弟不僅無志回鄉。且願姓名不見於經傳。尚乞轉告我同鄉父老子弟。曲賜鑒原。無任感禱。熊希齡宥。

▲譚組庵電 長沙趙炎午兄暨省長選舉事務所鑒。省長預選。猥及鄙人。非常之任。非所能勝。自知甚明。不能應命。決選在卽。義當自陳。伏乞見許。譚延闓有。

盧燾軍有入南寗消息

近來廣西自治軍。迭敗於盧燾所部。傷亡甚衆。林俊廷韓彩鳳等。率部紛紛潰退。盧燾主力軍已向賓陽進發等情。迭經前誌。賓陽距南寗僅百里。盧部以得勝之軍。大有長趨直入之勢。昨聞貴州同鄉方面。所接家鄉報告。稱自治軍陸福祥所部。敗至賓陽。本擬扼守崑崙關。又爲盧部所襲。而南寗省長蒙仁潛所調赴援之李宗仁所部。又遠在博白鬱林陸川貴縣一帶。盧部遂直趨南寗。蒙仁潛有出走龍州消息云。

張耀曾目中之吳佩孚

▲中樞大政事事聽其指揮
▲發縱三三不懂政治之輩

有人詢司法總長張耀曾對吳佩孚之干政。作何感想。張曰。對此感想。與一般人無異。吳子玉不失爲完備之軍人。若言政治。彼毫不了解。彼宜言不干政。將一意練兵。以衞國家。然不時指摘中央措置之得失。且發縱三三不懂政治氣度狹小之輩。分據閣員要職。中樞大政事事聽其指揮。一語不合。詬罵隨之。身居無責任之地。使別人負責而自己從旁挑撥指點。此似非擔當大事者 所宜出。吳氏誠 欲練兵。則當不干政治。誠欲手握政權。則宜堂堂正正自居政府之地。施展抱負。以待民衆同情今爲別人之政策。自已竟毫無政策。薩陸軍總長而不爲竟終不忘情於干政之生涯。非眞愛國者之正軌也。至予個人之對於吳氏。殊不因其嚴陽兩電而有所偏執。有人謂予就司法總長之職。係故意表示不爲威權屈服者。此實大誤。予之就職。雖在吳氏反對唐閣通電之後。然予實爲履行予之預定政策而就職。予對於吳氏之電。只認爲社會上有此一種事實而已。實不應與出處。生關係也。至內閣問題俟國會將唐閣解決。政局或視今日有所開展。王代閣之後。代中之代。恐不能有。正式內閣或署閣。將屬諸北方人物矣。

政黨包圍白宮中之楚謠

▲吳佩孚在鄭州扣車
▲將以武力驅逐黨人

政黨包圍白宮。時事日非。武漢方面。近有一種謠傳。謂吳使近以中央政客黨人。圍困黃陂。致使政見不能實施。將用武力實行驅逐。以便再定國是。速謀統一。故日來鄭已發現扣留車輛情事。似將有軍事行動云云。又據一說。則謂吳使面與馮督約定。將巡署移駐鄭州。控制京漢。並將師部移駐歸德。扼守津浦。此次鄭扣州車。係運移工署之用云云。果如後說。則楚人誠好謠矣。又上海商報。亦有同樣之紀載。謂吳將調兵一師入京。解散各機關。重行組織。蓋因近來各機關鬧薪甚烈。吳乃憤出此言云云。此尤未可深信。夫各機關欠薪宜發。八軍中欠餉。彼此緩急同。吳使洞知疾苦。詎有此言。必傳者之過甚其詞也。

荔枝之產地與市況

▲閩年產二百萬元
▲粵年產一百二十萬元

(實)(業)(淺)(說)

日茶山枝個純核細赤色紅赤而帶灰白常年產數總額三萬餘擔並近今裝往新舊金山者每年爲數六千箱之譜毋箱裝重五十磅其品必揀選頂好純大者皆由香港運往云上海每年運到三萬餘箱銷路甚廣如湖南湖北江西江蘇浙江等省到處有之緣其裝式甚好轉運簡便且貨身乾燥能以存久故也今年新貨已到一萬餘箱銷路頗暢價初盤每擔二十八兩後漸降至二十四兩今市可平穩突所有罐頭荔枝即粵人就地以鮮貨製成者常年爲數在一千餘擔其利最厚(三)海口荔枝即出海口豐年能產四萬擔之多貨品最次大小不一赤粗而核大食之味多酸甜者甚少此貨銷路以江西台州溫州爲最今年缺產不能過一萬擔見新最早在五月底即可到申刻市價十四兩從前豐產時辣担祇值七兩最賤時四兩多(四)水東■枝今年亦缺產爲數與海口相若其品則上之核雖大而個子亦碩幾同母雞之蛋惜其味多酸價値較海口加一兩至二兩有奇兒新時間略後於海口七海市上在荔間有新荔枝者即屬此種而海口者亦有之右舉廣東全省荔枝約略計核之每年出產總額可達二百二十萬元合閩粵兩省之荔枝產數年已達四百萬元特是輪往國外者僅新金山與舊山兩處而已其他未有所聞云 (完)

張作霖之五項聲明

京訊政界消息。張作霖日前曾電中央聲明五項事件。特誌如左(一)釐以所截留之鹽稅。係充作教育及實業各費。(二)關于東三省外交事件。仍舊辦理。斷無自主情事。(三)對於東三省軍隊之變亂。作霖肯負完全責任。(四)對於地方自治各事宜。悉由地方人民自辦。(五)關於統一之全途。請由國會解決。決不加以干涉云云。奉省施行自治之初。曾有人向張作霖建議。謂全省縣知事俱用省人士充任。以符自治。當時張氏因種種關係。未允其請。玆因省議會方面堅主此說。張氏亦已贊成是議。更換各縣知事一節。大約爲勢所不免云。

吳佩孚聯絡回部

吳使對於回部。極力聯絡。並欲將地盤擴充至甘新省。及西北省分。前回部來京之代表李謙。經吳使聘作諮議。以示聯絡之意。並對於甘新回部之已赴洛陽謝委。昨日李謙聯絡事項。有所商議。關係至爲重大云。

社會瑣聞

▲娶錯新娘 (北京)

▲一街有兩家嫁女

北京德勝門外曉市在戶凋靜山憑媒人說定數塲口李之女爲妻於前日迎娶不料迎到家中一看新人容貌不符遂向娶親人一問娶的是數塲口內周某遂央求女家仍將轎子抬回原來口內另有一家聘女許給城內是時雙

▲冷僻之問題 (南京)

方鬧錯云

此次東南大學考試新生所出問題頗爲艱深玆聞常識測驗有問題二則異常冷僻人多不經意者第一問一部魯論無『此』字以何字代之第二問十三經中無『鴨』『字』以何字代之蓋論語中絕無『此』字均以『斯』字代十三經中絕無『鴨』字均以『鳧』字代此等題目過于冷僻非細心人不辨故能完全答出者一千數百人中寥寥無幾云

▲挑井發現鐵水牛 (江蘇)

▲漢代古物

清江西鄉三堡地方以附近河道乾涸一般農民特集合挑挖小井(如汪塘之類)深至一丈餘不能挖動衆以爲異於是竭力刨剷發現鐵水牛一條五官四肢齊全不差而且係琉璃質所做灼灼有光腹皮上列有漢代萬歲四字形跡模糊衆驚奇即將抬至大士菴內焚香燃燭有患病者向該牛身上一跨重者減輕輕者即愈誠希聞也

▲家庭慘劇 (江蘇)

鎭城對江虹橋鎭鄉某有妻一子女各一其妻當戲謂其女曰彼乃男孩日後必成大器其女遂懷妒意日前其妻外出其女持剪刀將其子之外腎割去立時斃命其妻歸悉其情憤恨之問遂用厨刀斫斷其女咽喉其妻自知過莽難以對夫復以懸樑而死及待鄉某歸時見全家招此慘死亦自戕斃如此慘人亦云慘矣

◇一新詩一◇

◇流雲 (宗白華)

我的心。
是深谷中的泉，
他只映着了
藍天的星光。
他只流出了
月華的殘照。
有時陽春信至，
他也鳴咽着
相思的歌調，
▲
我生命的流
是小河上的微波
永遠地映着了兩岸的青山碧樹。
我生命的流
是海洋上的雲波
永遠地照見了海天的蔚藍無盡。
我生命的流
是琴絃上的音波
永遠地繞住了松間的秋星明月。
我生命的流
是他心泉上的情波
永遠地縈住了他胸中的晝夜思潮。

親◇愛的牛 (雲夢)

親愛的牛！親愛的牛！
你每天勞働，兀自做個不休。
赤日炎炎，累得你滿身是汗。
可憐你昏瞶無知，屈伏在那專制手下，
不敢抬頭。
親愛的牛！親愛的牛！
可憐你做得精疲力盡，依舊要受着
主人的柳鞭不住抽。
挨受了亂鞭抽，銷磨得精力完，却始
終不得你主人心歡。
親愛的牛！不知何年何月，纔見你
誕登彼岸？

經濟欄

◎秋後紗價之豫測 (續)

然則紗價果無起色是又不然棉花收成旣如此我國棉紗存底又不多又當此銷路暢旺之季節吾以爲紗價當漸次恢復其恢復之程度雖不敢斷定然恐一時尙未必能至百五十兩何以故蓋以日本紗布向以我國爲尾閭我國紗市苟一發動日紗必源源而來日本今年紗市亦復衰頹已極一由於輸出不振二由於內地需要毫無在一二月前輸入我國之紗因毫無去路往往有以原紗回送日本者日本紗價漸跌存貨日多亦與我國紗市有莫大之影響也將來我國紗市即使逐漸回復猶恐不免受日紗之壓迫也此又我國紗業中人所不可不加之以注意也

紗價之漲落本應根據棉花之價格生產之費用以爲標準今則一反乎原則其理有三一因時局之不靜銷路停滯二因年歲之歉收布市銷塲之不振三因經濟界變動之後市塲上之購買力減少此所以紗價跌落至於此也今後回復雖有望然尙不免在迷離恍惚之中也

◎颶風後棉花命運如何

▲穆藕初君之談話影響不重
▲商務會議事正調查各省商況

滬訊云此次颶風經過上海附近棉田頗受影響一般市面觀察以爲又將與去年陷於同一命運本報記者於昨晨往訪此次派赴太平洋商務會議代表之棉業界巨擘穆藕初君詢以大風雨後棉田損失及花紗市塲變動之情況據穆君言兩日來本埠市面確有變動但此變動之原因或不盡爲大風雨之影響因棉田經此次風雨猛烈打擊之後誠不免受若干之損失然上海商人尤如交易所之商人眼光頭腦俱極靈敏故市塲情況變動或不無多少心理作用及營業策略而究竟變動至若何程度則須視天氣如何及得各地棉田損失之確報後始能言之今日要不易臆斷也至外傳通州棉花已受絕大之損害棉業將蒙如何之影響殆非眞相以余觀之如通州風勢之烈與上海等則棉田損失約在一成半與二成之間推花鈴不能經三日以上之陰雨故天氣若不轉晴則其損失當尤大也穆君又言現在關於農產商業等等之消息多半爲有關本身利害者所宣傳故每有不甚可信者若能由公家隨時調査而以調査之結果報告於社會則調査者旣無本身利害關係其報告當比較可靠而商業社會之獲益亦較多也記者又詢以參與太平洋商務會議事穆君言本埠總商會自接該會邀請書後即議決託余代表赴會旋農商部亦來一公文派余爲政府代表出席該會余以棉業一項外非所素習而太平洋商務會議關係我國商業前途又極重大因主張商會 代表應多 去數人乃由本埠總商會致函各省埠商會請派代表迄今尙無覆到者又余因太平洋商務會議討議研究之問題甚多故兩月以來正調查各埠各業之情況現已粗有頭緒俟開會時當擇要在各報發表至將來開會情形余擬逐日記錄寄交各報會畢後更擬將今後太平洋商業之趨勢外人對華經營之方針及其期望等作一册子盡量介紹以促國內商界之注意

◎檀香山太平洋商業會議與威尼斯萬國議院商業會議

▲吾國派員參與之如何

美國定於十月二十五日在檀香山舉行太平洋商業會議所擬議案及議事日程已誌上月本報同時並已函請吾國派員列席現聞各公團正在考慮其事又萬國議院商業會議亦定於十月三日在威尼斯舉行亦已函請吾國派員與會現聞國會方面亦擬提議推舉議員代表參衆兩院前往參與但政府則有擬由駐意使館就近派員出席之說云按此兩項國際商業會議均關係於吾國貿易及國際商業之前途至爲重要而未容忽視也

至於威尼斯所舉行之萬國議院商業會議係爲各國議會之結合機關係屬一種創舉其會議之成績如何正難臆料今吾國國會雖有推舉議員前往參與之提議然以吾國之國家大勢及議會現狀以言之其參與會議有無效果正不得而知之也惟太平洋商業會議之召集美國倡議之用心甚深美國因欲維持其歐戰以後商業上所佔之優越地位並保持國際貿易之均衡以爲今後推廣商業之助因鑒於巴黎會議華盛頓會議日內瓦會議之經過事實雖各屆會議均有關於經濟商業之提議案所惜各國忽視其事其所爭執者無非政治與賠欵之各種問題其於眞正純粹之商業事項均未遑議及即間有關於商業之提議案或則略而不詳或則僅成具文均未能詳加討論並從速設方面以爲研求也

故觀於太平洋商業會議之議事日程其所討論事項大致可謂在商言商其涉於政治者較少其關於商事者極多就此以爲觀察則美國人此舉或商者並未含有其他之目的作用而實以業問題爲依歸也近年以來美國對華貿易殊極增進中美間商業往來亦較密切至於日本則其國之貿易尤與中美兩國關係極大故就今日太平洋沿岸上之貿易狀況以言之則美國處於倡議國爲其主但中日兩國則實爲其中堅其他與國要不過陪賓而已此美國本其首倡之用心而顧名思義所以標用太平洋之幟名以爲倡導也

木曜 七月十六日 戊寅 佛滅 破 角宿 民國十一年九月七日 各人吉凶

本日之吉凶▲一白之人旺日議財入學上吉東坤艮吉▲二黑之人吉事重臨之日但須注意出欵巽坤吉▲三碧之人遇勸誘不可妄聽議財尤凶乾南吉▲四綠之人幸運之日開店入學投資尤吉乾艮吉▲五黃之人一時窮困後乃萬事享通之日東坤吉▲六白之人徒居高位諸事不叶已意之日西巽吉▲七赤之人勿述勿急持重最安之日巽坤乾吉▲八白之人雖爲吉運之日議財議婚多不叶東坤吉▲九紫之人內事外事同有進步之日艮西巽吉

滿 火 大連間 △往北車 △往南車 △營口大石橋間▽ △大連旅順間▽ 朝鮮線(日本時刻)

南滿醫學堂藥物學教授醫學博士久保田晴光先生創製

喘息 痰嗽 患者之一大幸福 此藥如飲茶雖小兒亦能飲之

此藥一回服一羹匙即能止咳嗽去呼吸困難之症且能使胸中生開蘇之感

本劑非劇藥毒藥性質之配劑醫學博士久保田晴光先生多年藥爲研究之結果發現一種藥劑如阿豆利拿靈注射無副作用具以內服效力較他種藥劑尤爲律大此其特長也 務須請試用一次

勿論一般喘息與痰嗽患者服此藥二三次即可奏效再尚能体温故豫防感冒者照此尤效

▲藥價五十錢 壹圓 二圓 四圓 七圓 五種

新藥 阿斯豆媽豆路

有欲試用者倘親身來至本店時本律贈送不取分文

奉天松島町十四番 製造發賣元 鶴原製藥所 電話(長三二〇)一五〇五番 振替大連一〇八〇番

藥劑師 鶴原正春

門司市本町二丁目 日本販賣所 鶴原誠藏商店 電話二五六、九四五番 振替福岡一〇八六番

各地特約店招募(說明書進呈)

「特約店城裡四平街大德生藥房」

營業課目

Sole Agents For The Samuel Samuel & Co. Ltd The China Electric Co Ltd

輸出入、油房、製粉、電燈 電話、鐵道、工場、鑛山用 諸機械、金庫、衡器 鐵、鋼、土木建築用品

奉天浪速通 合名會社 藤田洋行 電話(三四三、二二四)(二九四) 振替大連一七八番

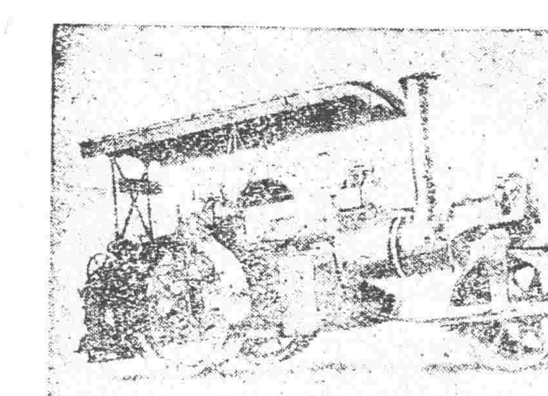

本行專辦

銅砲、鋼鐵、五金原料兵工廠、電燈廠、鑛山、油房、磨房、火磨、機器大小工廠所用機械一切修馬路機器等件直接代理兩洋工廠 價格公平 契約快速實行正確 諸位到本行面議証確實

奉天 同天洋行 藤田養 電話(日二一四二)(中二一九)番

本店……日站琴平町六番地 支店……城裡大南門裡路西

健胃強肺

山田正路丸 ヤマダセイロカン

大連東昌洋行

資誠堂鑑製

適有下痢肚痛等症一服本劑見効如神眞可謂整胃調腸之靈藥也

勸君肚裏稍覺不爽快立服本劑可也如以大意必有後悔不及之患

和合藥水(一名 壯身靈劑) 定價 大二元 小一元

和合藥水者、扶陽靈藥也。然與市上之所謂壯陽藥者、迥乎不同市上所售壯陽藥、大低不能見效、惟和合藥水服後兩三天始奏奇効其藥性和緩純係王道、故能扶陽于永久不壯陽于一時雖日扶陽靈藥實壯身神劑耳。

經理處

青島 井上誠昌堂 濟南 文明公司 天津 金山大藥房 北京 信昌大藥房 奉天 井上盛昌堂 同 佐藤廣濟堂

長春 藤田大藥房 營口 東瀛大藥房 鐵嶺 平紀藥房 哈爾賓 井上大藥房 安東縣 井上誠昌堂 大連 小林卷助藥房

漢口 思明堂藥局 同 若林洋行 南京 丸三大藥房 上海 東亞公司

淋毒梅毒斷根良藥

哈郎清血丸

區々兩塊銀子可以除去終生之花柳毒根

第二期梅毒 梅毒丘疹 輪狀丘疹

梅毒淋症之大害於人身 不待智者而後知焉 然世人概知其痛苦之可懼 而不知其毒之蔓延纏綿 無所窮極 以貽禍終生之爲大害是深爲可嘆也 夫梅毒淋症之害 不一而足 而其可懼者第一爲生殖之障害 在病症頑惡者 則陽莖腐壞 全失其形 在其症輕者 亦經久而突如再發 以致腐爛不可治 甚至其毒上發眼瞼鼻口等處 醜陋怪惡見者掩鼻而走 不徒此也 凡一受此症者 雖治愈已久 而常慮其再發每身體有異 憂悶不措 疲勞精神爲促其命 人生不幸 豈有過於此者乎 故世人苟罹此症 則宜速施根本的治療 以掃除其毒 否則幸而不至現出醜惡狀態而其毒潛伏軀內 障害諸營養機關 血液混濁 精神衰耗 頭腦疼痛 四肢倦怠 鬱悶作疾竟至有生命之虞此故無論何人 不幸一染此症 則宜速服用哈郎清血丸 以根除其毒 爲要 此哈郎清血丸 係依最新化學原理所發明 驅毒良劑一經服用 則依化學的變化之作用將血液中所有毒菌 悉驅逐於体外 以達根治之目的 其効如神 玆將其適應之症狀 列舉於左

〔一〕於不潔之交接後十數日 其陰部發生小瘡 泄膿汁者

〔二〕發生橫痃 疼痛異常 步行困難者 或發熱頭疼身体異狀者

〔三〕於全身或肩背手足等處 發生無數紅疹者

〔四〕因梅毒以發痔疾者 或毛髮脫落 眼花模糊 視力大衰者

〔五〕咽喉疼痛 聲音枯憂 飲食無味且嚥下困難者

〔六〕淋症日久爲慢性 常泄膿汁 溺時覺疼痛者

〔七〕淋症梅毒略已治愈 而其餘毒仍在 爲致頭痛神疲顏色蒼白者

〔八〕症狀頑惡而 常泄鼻汁 眉毛睫毛 均致脫落者

〔九〕因爲花柳病 服用種々藥物 而絕無寸效者

幸服本劑一瓶 則根治病毒 無復再發之虞 敬告諸彥 梅毒淋症者 原係頑惡之症自非研究病源 選擇良劑 以殲滅其毒菌斷難奏效 如彼陳々凡藥 糊塗一時者 固不足論也 望世之患者速服用此哈郎清血丸以証此言之不謬也近日有奸商美竄本劑之聲名 假冒清血文字 以圖射利者 顧客認眞留心哈郎字様及骨牌商標庶乎不爲其所欺矣

哈郎清血丸藥價 大瓶洋二元 每打二十元 小瓶洋一元二角 每打十二元

哈郎清血丸發售本舖 大阪清水谷西之町 順和公司大藥房

各埠大藥房均有出售就近採買試服爲幸

淋

淋濁一症西醫名爲淋毒菌在男子發於尿道在女子發於子宮此症原因或由娼妓之傳染或由染患此症者之交接或感受風寒或房勞過度故致病之由而不同也初起尿道搔癢小便頻數漸次疼痛白濁淋瀝不止或則洩精甚至出血倘日久失治諸病生焉本藥房近由歐西購到特效新藥名曰殺菌止淋丸專能殺菌解毒清淋去濁無論何種淋症均能神效輕者一星期全愈重者兩星期除根誠爲世界獨一治淋之聖藥也此藥一日量六粒定價小洋五角一星期量四十二粒小洋三元外埠函購加郵費三角○外埠代售處○安東縣財神廟街永祥泰○遼陽天鉅成○鐵嶺西門裡新華書局○孫家台站全泰永○千金寨中興街大順東○吉林省河南街福記衣莊哈爾濱道外北大街公和利○鄭家屯中街物彩德 奉天大西關上頭英美大藥房主任侯鳳岡謹啓

內外兩科 產婦科 花柳科 普生醫院

地點大西關高等審判廳斜對過 中國電話二三五三番

本院長昔充南滿病院女醫士歷有七年

住院隨意 院長女醫 且美千與

本溪湖塊煤 撫順塊煤 大昌煤局 電話日二〇九番 中二四二

各樣煤炭一概俱全 奉天小西關 南滿公司 電話日五六一號 中國五六二番

石灰

謹啓者本溪湖石灰株式會社近年本工廠製造之生石灰不惜工資格外求精品質優良潔白無比且無石塊最適於用較他處石灰皆所不及眞乃物美價廉請諸惠顧者速來購買試用方知言之不謬也

奉天宮島町十六番地 本溪湖石灰株式會社奉天出張所 電話一二三七番

滿蒙毛織會社特約店 羅沙、毛布、綿花 批發售 隆昌號 奉天浪速通三十六番 電話三四九番

分行 開原 遼陽 鞍山 大連

辦理各種貨物之運搬及各地貨物之聯絡貨物

奉天宮島町十四番地(貨物積前) ㋕川上運送店 電話七八一番

一般倉庫營業

並代理商品委託買賣及金融火災保險諸業務

奉天浪速通十九番地 東省實業株式會社倉庫部 電話八一四、八一五、八一六番 倉庫現場 西塔大街 電話八一七番

新荷到着 ●乳母車各種

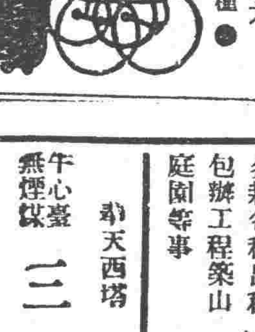

●小供自動車三輪車● 奉天春日町 卸小賣 松永兄弟商會 電話三四一番 振替大連八三番

花草樹木販賣 盆栽各種出租 包辦工程築山庭園等事 奉天松島町 奉樂園 電話一一一八

奉天西塔 牛心臺 撫煙煤 三有公司 電話日二四三番 中一二〇〇番

奉天小西關 藥局 東亞公司 電話一七九

請看

三星☆☆☆商標 天津天后宮前 三興齋支店

奉天城內鼓樓北大街中間坐西向東洋式門面三間便是

四遠馳名貨高價廉

本號開設天津歷有年所製造名鞋坤履貨眞料實工精物美久爲遠近顧客所深許久在東省銷路風稱廣鉅奈以轉運遲期延誤時日貨甫卸地爭買一空致顧客常有向隅之歎本號爲此廣聘工師加工製造並在蘇杭滬等處採辦花庫緞時花霞緞以及羢呢靛青標布俱以上等材料製造各欵男坤名鞋衆造各種庫緞庫紗時裝便帽綿衩俱全特在奉天城內皷樓北大街中間路西分設支店以便接待客商而免顧客跋涉之勞幸賜顧諸君枉駕惠臨爲荷

本莊主人謹啟 三星商標☆☆☆

零整光顧格外克己

資本金八千萬元 拂込濟資本金五千萬元 積立金壹千貳拾九萬元

本行 朝鮮京城南大門通 替貯金口座 京城三三三番

本行辦理存欵貸欵割引海外匯兌事務買賣金塊銀塊其他一切銀行業務並在朝鮮滿洲海參崴亞歷山德爾斯克管理金庫事務

朝鮮銀行 總裁 美濃部俊吉

▲分行及出張所▲

日本……東京、大阪、神戶、下關 朝鮮〔釜山、大邱、仁川、平壤、鎭南浦、元山、群山、木浦、清津、會寧〕 滿洲〔大連、旅順、營口、遼陽、奉天、奉天新市街、鐵嶺、開原、四平街、鄭家屯、長春、吉林、安東縣、龍井村、哈爾濱、傅家甸〕 支那〔上海、青島、天津、濟南〕 露領〔海參崴、(貨幣交換所)斯伯斯嗒、尼哥利斯克、(亞歷山德)〕 美國……紐約 及外倫敦巴黎及內重要之地均有代理兌匯分行及出張所